ESTABLISHED 1872, NO. 22373 THE SHUN PAO SHANGHAI. THURSDAY AUGUST 8. 1935.

申報

中華民國貳拾肆年
捌月捌日 星期肆
外埠五大張 本埠另加增刊一張半
今日本外各埠一律隨報附送圖画特刊
今日本報售大洋四分五厘
第二萬二千三百七十三號
地址上海漢口路（望平街口）電報掛號六〇七八號

請吸 為中國捲煙界奮鬥之

嘉寶牌香煙

邇来國貨捲菸事業為舶来品壓迫得像風中殘燭般的危殆眼看那成千的工友們將遭失業的苦痛本公司在此時期不惜以數年来認為結晶品之嘉宝牌香煙減售半價為國貨而奮鬥此種精神尚須愛國的同胞們群策群力来造成這光荣的歷史

現售銅元十六枚

中國福新烟公司出品

潛泉印泥

特色 細膩濃厚…沈著細明 閱時愈久…色彩愈艷 冬不凝凍…夏不透油 調劑盡善…燥濕得宜

價目 分二元 十六元 四元 廿四元 六元 共六十七元

篆刻精美印章 文字詳徵博考 章法古雅 運刀以精 密極藝術化 供簽押之需者 欲得優美印品 請速惠臨定刻 附售古今名家印譜 目錄現在印出 如蒙函索 請附郵票五分

上海西泠印社潛泉印泥發行所 上海廣東路棋盤街東首二三九號 電話一、八九三一

獨立評論

第一六一號（優待直接定閱）要目

整頓內政的途徑……翁文灝
東亞大局未來的推測……張熙若
自備力的根據……吳景超
關於女子教育的幾句話……陳衡哲
高等教育到底合理到什麼程度？……張孟休
大學地點的分配和合併問題……朱懋炎

第一六二號 要目

政制改革的必要……陳之邁
對於六中全會的期望……錢端升
論積極適應環境的能力……吳景超
平綏路旅行小記……胡適
編輯後記……適之

本刊舉行三週年特價，優待定閱。即日起至八月底以前，凡直接向本社定閱全年一份，特價（原價一元六角）一元二角；二份二元二角；三份以上每份一元。半年照原價九角。（代定處不在此例）

總發行 北平後門 獨立評論社

教育部審定

開明小學課本

新課程標準適用

六折發售 樣本備索

書名	冊數	編繪者	審定執照	定價
初級用				
國語	八冊	葉紹鈞編 豐子愷繪	審字第8號	前四冊各一角 後四冊各一角半
算術	八冊	劉薰宇編	審字第9號	前二冊各一角 後六冊各一角五分
常識	八冊	傅彬然編	審字第10號	前四冊定價各一角 後四冊各一角二分
高級用				
國語	四冊	葉紹鈞編 豐子愷繪	審字第49號	每冊一角五分
算術	四冊	劉薰宇編	送審中	每冊一角五分
自然	四冊	顧均正 賈祖璋 沈振黃 編繪	待領	每冊一角五分
社會	四冊	傅彬然編	審字第55號	每冊一角五分
歷史	四冊	金井秋編	待領	每冊一角二分
地理	四冊	馮達夫編	送審中	

開明書店印行

總店：上海 分店：南京 北平 廣州 漢口 長沙

教學法除歷史地理外均已出齊

C359

教育部頒行

三年制幼稚師範科課程標準

一冊定價三角

商務印書館發行

本館出版 其他部頒標準

▼幼稚園小學課程標準 二角五分
▼初級高級中學課程標準 五角五分
▼師範學校課程標準 三角
▼簡易師範學校課程標準 三角
▼鄉村師範學校課程標準 三角五分
▼簡易鄉村師範學校課程標準 三角
▼中學物理設備標準 四角
▼中學化學設備標準 二角
▼初級中學動植物學 高級中學生物學設備標準 一角五分

549

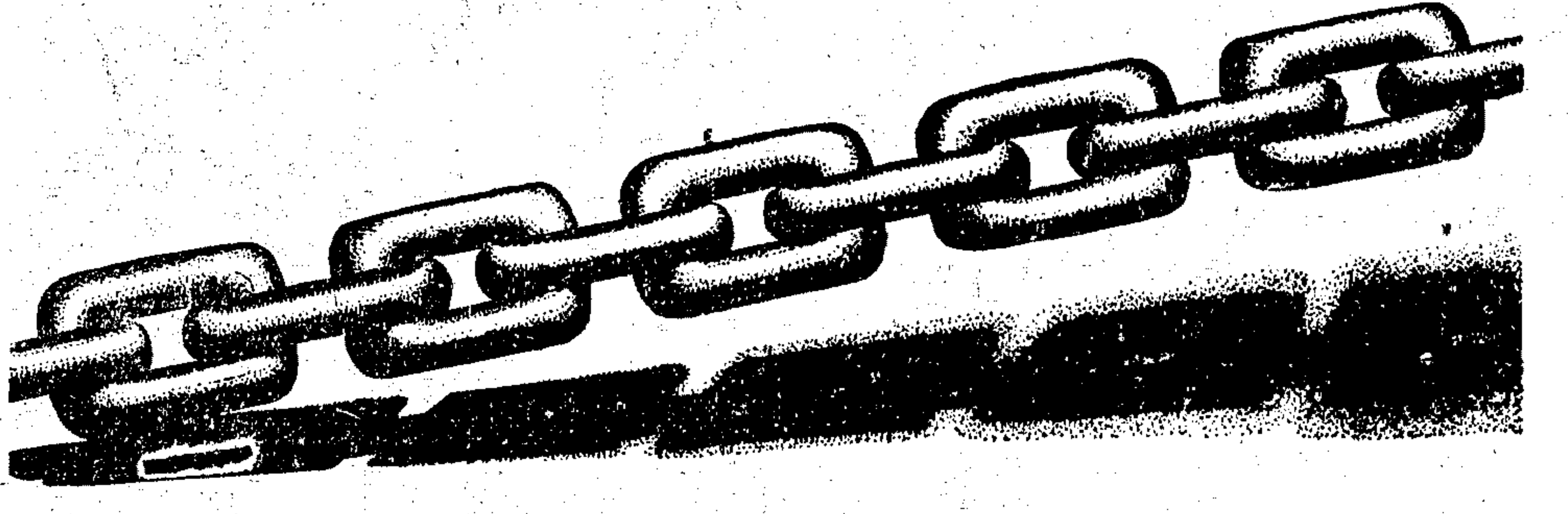

商務印書館編印

復興小學教科書的整個性和聯絡性

復興小學教科書編有教科書和課本兩套，分別供秋季始業和春季始業之用。

各科教科書的內容在生字分佈上、教材支配上、複習機會上，均有完整的結構和密切的聯絡，分之為各科用書，合之為一整個讀物。

各科課本的相互聯絡，亦與教科書同。整個的教科書和整個的課本之間，有補充而無重複，有聯絡而無分歧，合之亦為一大機構。

復興小學教科書既完全根據部頒新課程標準，在整個的計畫之下編輯而成，故惟有採用全部復興教科課本才可充分增進新課程標準的效能；亦惟有採用全部復興教科課本才能發揮新教育的精神。

秋季始業的小學，請採用全部復興教科書。

春季始業的小學，請採用全部復興課本。

兼辦春秋季始業的小學，請兼用全部復興教科書和課本。

小學秋季始業用書

▼初小兒童用
中國公民 八冊
衛生教科書 八冊
國語教科書 八冊
說話範本 八冊
社會教科書 八冊
自然教科書 八冊
常識教科書 八冊
算術教科書 八冊
音樂教科書 四冊

▼初小教師用
各科教學法 八冊
公民訓練教本 八冊
體育教本 四冊
勞作教本 八冊
美術教本 八冊

▼高小兒童用
衛生教科書 四冊
國語教科書 四冊
說話範本 四冊
社會教科書 四冊
公民教科書 四冊

歷史教科書 四冊
地理教科書 四冊
自然教科書 四冊
算術教科書 四冊
美術教科書 四冊
音樂教科書 四冊

▼高小教師用
各科教學法 四冊
公民訓練教本 二冊
體育教本
勞作教本 四冊

秋季始業 教科書全部 已經教育部審定

小學春季始業用書

▼初小兒童用
國語課本 八冊
常識課本 八冊
算術課本 八冊
珠算課本 二冊

社會課本 八冊
自然課本 八冊
衛生課本 八冊

▼初小教師用
各科指導法

▲高小兒童用
國語課本 四冊
自然課本 四冊

▼高小教師用
各科指導法

544

閻文卿（敬告）鄭方

前托辦貨已交欵八百元而兄忽避匿不見遍找不獲諸股東莫不憤激異常見報後請即來胡師母處接洽不然將即依法上訴

德和洋行反對金植之律師代表王德榮受盤東新旅社之聲明

查本行名下實裕里之租戶東新旅社尚欠房租及於新租契未曾訂立之時本行決定反對租戶轉讓到全部欠租屋之行爲此啓 九江路廿號 ZA2954

黃渡吳王氏出賣養瞻田產啓事

敬啓者氏昔年曾將故夫梅鶴公全部遺產中提出養贍田產百餘畝數十年來收租一切用途以供所入不敷所出加以身體多病醫藥之費耗用甚多不得已將該項田產陸續出賣計青邑二區下五圖南來圩田地四十二畝七分五厘四毛文四圖南圩田三十九畝八分六厘三毛八圖田五十六畝四分二厘仍陸續出賣以償畝一分八厘陸續得價變賣以償不足（另有嘉邑錢三圖歲圩田三十三畝三分五厘已由業主贖回）現尚剩嘉邑位一圖日圩田氏生後喪葬費用及生前日常所需外所有意得產者請向氏本人接洽可也 附啓者外間謠言謂此項養贍田產氏已允給于次子鑑湯管業者全屬子虛謂勿輕信 ZA1336

塘棲中華蜂場啓事

敝處技師章勉齋君因有他就業已脫離本場特此聲明

五洲大藥房有限公司啓事

敬啓者敝公司福州路舊址因拆建新廈暫將營業部遷南京路浙江路東定於本月十二日開市其餘各部辦事處遷南京路北首福建路致富里六號至十號連日承各界紛紛送禮致賀極感盛意當以事屬過渡不爲喜慶未敢煩勞破費均經璧謝恐未週知謹此聲明再敝公司營業部職員人等爲兼顧搬移布置新遷諸君惠顧招待不周無任抱歉並請原諒爲荷 五洲藥房股份有限公司謹啓

德國發明自動滅火彈獨家經理通華洋行鄭重聲明

逕啓者本行與大衆貿易公司解除滅火彈經理事已登報聲明在案此滅火彈業已爲各國科學家之注意許多試造者皆歸失敗又有好多商家要直接購運此亦不得所以正真的滅火彈非由本行不能得者事實自證然最近市上多人竟此事屬奇怪是故本行聲明貨非由本行來者都是假冒外一邊（ASTRA一邊通）備爲正真的證據各界人士須宜特別留神請直接向本行接洽一切歸川正派滅火彈是爲幸甚 上海圓明園路二〇九號電話一特九五一 自動滅火彈獨家經理通華洋行

陸軍第四軍南昌辦事處啓事

查敝軍部庶務副官柴任生侵吞公欵一案將該員前存南昌中山路中國銀行往來存欵第七七三五號摺據及支票圖章嘱迅交鄭寄籍以憑辦理不意鄭程往返需時該員又在獄身故該家屬未能將全部摺據等獲俟將存摺派人送贛所有支票與圖章俱遍覓不見茲因前寄取欵印鑑爲方形隸書陽文柴任生印四字圖章及柴任生三字之簽字又復去函請其准予掛失茲因提取該款歸案遂請南昌翹步街廣益昌百貨商店爲全權擔保取該欵歸案計本利洋一萬一千三百六十一元三角二分以資結束除函南昌中國銀行並另函南昌市商會證明廣益昌爲擔保人外合登上海申報江西工商報民國日報聲明是案經過支票印鑑作廢此啓

萬源染織廠催掉前棉業紗廠收據啓事

查前棉業紗廠債權人會議決議將本廠收據掉換充紗織學校基金等項股份前經登報公告限三個月內（卽七月十六日以前）來會掉換在案茲查期已過尚有少數未來掉換爲顧念逾期執券人權益計特再酌予展期卽自登報日起三個月內仍至上海愛多亞路瑞臨里一十號染織公會掉換逾期照案辦理不再寬延特此鄭重聲明

劉同仁鑒

爾不告而出家中驚惶爾母尤愁苦不堪余特來滬覓爾素知孝道何忍重傷母心增爾罪過升學問題決隨爾意望速回家或致函愛多亞路二六〇號二樓紗廠聯合會蔣君轉 穀蓀白

趙敖生嫂鑒

嘉恒于前月疊寄兩函迄無音信甚念甚盼茲有要事相談見報後務祈速來敝所爲要再吾嫂所有往返川資及一切費用均由嘉恒担任可也 紹興鏡清寺前田嘉恒啓

廣東台山旅滬同鄉會籌備會通告

本會籌備會經於七月廿五日起至八月廿五日止爲徵求會員日期推定李勉辰雷炳林黃賢一黃中文余達五李乾亨李金甄甄亮心李世就李鐵血黃儉信梅春芳何能仕陳明富陳卓堂朱梓南許任之李杏祥鄺贊鄺振修朱袞球劉玉堂雷宜籌李步揚陳士渠李竹儔溫宗禹馬少屏黃祥李雨亭鄺昌修余光廷李創業譚萍梅兆鄺球劉慶雲等爲徵求會員負責人凡本邑同鄉務請踴躍入會是荷

委員 陳明富 李勉辰 陳卓堂 李綺庵 鄺贊 雷炳林 鄺振修 劉俠茨 朱袞球 譚光中 劉玉堂 黃中文 雷宜籌 黃賢一

顧問 余文祥 馬超俊 李雨亭 李金甄 陳劍如 溫宗堯 鄺昌修 李乾亨 馬洪煥 劉維熾 朱庭植 譚布公 梅哲之 溫應星 余光廷 余達五 李錦沛 鄺富灼 李世節 李就 黃檀甫 李煜堂 鄺步揚 李鐵血 黃啓光 衛相蓀 陳士渠 梅春芳 余海湛 溫雄飛 李竹儔 黃儉信 何能仕 溫毓慶 溫宗禹 馬少屏 黃翰祥 雷宜籌 李 啓

上海中國銀行懸賞緝拿逃員陳積賢

敝行員陳積賢年二十四歲浙江桐鄉縣人於八月五日私挾行欵二萬六千元潛逃如能將其人贓並獲賞洋一千元通風報信因而拿獲者賞洋五百元

賞格

如有人通報本公司前任華南旅行代表李蓮卿之下落因而捕獲者當有酬金相謝決不食言該人年約卅八江蘇鎮江籍 上海江西路四八九號兜安氏西藥公司啓 電話一四四二〇

預防勝於治療

謹防霍亂及一切時疫請卽購備兜安氏霍亂吐瀉聖藥 各埠藥房均有出售

俞承修 過守一 律師代表常熟永大債權團 無錫人餘第一電機針織廠上海人餘第二電機針織廠陳仲言 聲明買賣契約啓事

據上開當事人委稱無錫人餘第一電機針織廠上海人餘第二電機針織廠存貨及上海人餘第五電機針織廠坐落上海新加坡路五十三號門牌之工房（滬記）及其廠屋之地上權（二）上海人餘第二電機針織廠內之機器全部及其從物（一）上海人餘第一電機針織廠坐落上海新加坡路五十三號門牌對面之零記工房共二十七間及其屋基之地上權（四）上海人餘第二電機針織廠坐落上海新加坡路之房屋及其地上權（八）上海人餘第二電機針織廠中興記橡膠廠之機器及其從物（五）上海人餘第二電機針織廠之生財裝修機器及其從物（九）上海人餘第二電機針織廠之押櫃金（十）前上海人餘第二電機針織廠洋三萬元（七）前上海人餘第二電機針織廠負責開理各該廠自行負担該概與買受人無涉並保險單均由各該廠之買受人承受以上各項均已由各該廠賣與常熟永大債權團爲抵償債務經雙方簽立買賣契約並已憑中交割清楚日後各該廠所有一切債務及其他糾葛概由賣主自行負担與買受人無涉爲此代表登報聲明如上 俞承修律師事務所上海南京路大陸商場三三號 電話九二〇三一 過守一律師事務所上海南京路大陸商場三三四號 電話九四〇四〇

董熾律師代表泰華廠轉讓華昌廠爲中國鋼精營業所資本啓事

據陳永泰受讓人華昌廠代表郭耕餘君來稱查泰華廠所有中國鋼精器皿模子等業經受讓人華昌廠出價承受當經立據交割清楚嗣後泰華廠一應從屬之權利義務概歸華昌廠承担雙方均不相涉除立據委由證明外應請登報聲明等語據此合代啓事如上 事務所愛多亞路一四七號中匯銀行二樓二〇一號 電話八二二二九號

孫麗蓮律師代表申小玉（即佘瑞卿）聲明與佘翁氏脫離養母女關係恢復自由通告

茲據上開當事人來所聲稱小玉自幼被佘翁氏收養改姓名爲佘瑞卿歷年來虐待小玉在影片公司時加調打即日起佘姓收去上月養父去世後虐待狀態更變本加厲近且欲將小玉賣與他人作妾前昨兩夜不准小玉回家如此行爲實屬恩斷義絕小玉亦不願復入佘姓之門此後行動佘翁氏絕不能干涉小玉特懇貴律師代爲去函通告等語前來據此相應代爲公告如上 事務所四川路二九九號東亞銀行大樓三〇一號 電話一八三四五號 ZA4092

姚永勵律師受任自由農場常年法律顧問通告

茲受任自由農場常年法律顧問所有該農場一切法益當由本律師依法保障之特此通告 事務所香港路四號銀行公會二樓 電話一六六二〇 一五〇九五 八號

趙毓璜 周彝 律師代表仁新經租帳房警告高洪泰啓事

茲據仁新經租帳房聲稱坐落新閘路第二之十四號房屋由高洪泰租用開設木作近來積欠房租不付竟敢將店內物規避無蹤欠租之外又不知自愛等情特此委託貴律師警告高洪泰務希於七日內親向本帳房理楚如逾限仍不清償當即扣押零件備抵欠租並追償不足等情據此合亟代表警告如上 事務所廈門路一六一弄三號 電話九一七五六

鄔鵬律師代表孫史氏與姪孫兆康脫離關係緊要啓事

茲據當事人孫史氏來所聲稱氏先夫在日於民國十七年間姪孫兆康竟敢投機橫行本當報局究辦旋由親友勸解會將鄉間房地產業分交彼並付洋三十元執有收據爲憑詎兆康又復至廿三年兆康又命無賴數人身佩手鎗到家行劫未遂會被公安局逮捕追至二十一年又到家强借會赴局巡官調處又給付洋念元亦執有收據爲證至廿三年康又遭强劫奪將兆康捉入虹口捕房本擬事辦但我終念一脈之親姑予寬容用特委請貴律師代表登報與姪孫兆康永遠脫離一切關係嗣後再有不法行爲當依法嚴辦等語前來合代聲明如上 事務所上海白克路二八弄廿五號 電話九五二七〇

宋士驤律師代表昌明烟草股份有限公司出盤通告

茲據本律師受當事人昌明烟草股份有限公司委稱本公司股東大會議決將該公司牌號商標機器生財等全部出盤並選任爲清算人及選股東朱蓉圃王雲甫爲監督人在案今有久記號出價大洋五千五百元承盤上項牌號商標機器生財等項除經本律師及朱王兩監督簽定推盤及受盤契約各執並呈報統稅局備案外所有昌明烟草公司欠人欵項及經手未清事件歸清算人清理與久記無涉茲恐各界未知特登報聲明 事務所愛而近路萬祥里十四號 電話四一九二五號

江南銀行清算人 沈家楨 江萬平 董純標 會計師 董爌 江一平 沈兆九 律師 爲定期派發儲蓄部債欵公告並催告各債務人

查本行宣告清理以來因值市面衰敗之時收欵困難故已迅速進行收取欠欵早爲發還一部資產已繳中央銀行保證一部將債權憑證管理保證債券及利息均仍保存尚未動用應陸續發欵時再爲請領合併派發外茲定於八月十日起每日上午九時半至十二時下午一時半至三時（星期六下午及星期日均停發）在二樓四號本清算處先爲派發儲蓄部各債欵一成半其債權原額在十圓以下者當予一次清訖希各儲蓄部債權人照上開時間地址各持債權憑證前來具領其已託律師代表登記者可向本清理處駐蘇辦事處發明約期轉領交付諸希查照爲荷再各債務人所欠本行債欵經屢催告仍多延玩殊屬非是茲再鄭重催告務限於兩星期內如數清償設仍因循必即依法訴追幸勿自誤

發欵處 上海河南路五二號本清算處 電話一〇九二八

上海市商會爲新加坡棉蘭中華總商會徵集國貨樣品及參加發售事啓

逕啓者查新加坡及棉蘭均爲南洋巨埠我國僑胞異常衆多該兩地中華總商會推派代表來滬接洽商業重心惟年來工廠商品之推銷近年來國貨商品擴展有國貨展覽會之舉行最近新加坡棉蘭有國貨商品陳列所之設悉由該地中華總商會主持辦理此項組織均爲國貨謀銷路凡我國貨廠商自表贊同者希將合銷該兩地之貨品各備樣品一份連同價目單送交本會商品陳列所（地點天后宮橋北首）俾便彙集裝箱分運限本月十日以前送到有表格章則函索或面取均可再新加坡方面現正着手另建商場專供發售如本埠各廠商屆時有願赴新加坡參加發售者可向本會報名以便彙報新加坡中華總商會預先安排場所除分函各廠外特再登報通告諸希公鑒

江都縣政府公告

本縣各區土地陳報，現已辦竣，特訂七月二十日起至九月七日止，爲各區分別公告時期，凡在本縣境內有土地業戶，如果尚未陳報，或補報不實，或產權發生糾紛者，均應於公告期內檢同證件，親赴總辦事處，或區辦事處，補報或更正，否則漏報者收歸公有，浮報者以侵佔論罪，糾紛者以一畝計，不足一畝者以一畝論，須徵收逾限罰金，除另佈告週知外，特此公告。

江蘇省財政廳警告前江蘇省菸酒牌照稅局所屬各分局欠稅局長

各該分局長欠繳稅欵限於二十四年八月底以前解交代理省金庫之中央中國交通江蘇江蘇農民等銀行掣取收據並須以欵抵繳或以庫款抵欠逾限不繳即予封產抵償並通緝歸案嚴辦以重公欵毋得觀望自誤 ZA2693

上海濬浦局招標承辦塘柴木梗通告 第二八九號

本局茲特招標承辦塘柴六十五萬捆木梗六千捆欲悉詳章請向江海關五樓本局建築科索閱標單須照標信封外面註明「塘柴木梗」字樣並須於本年八月二十三日上午十時以前送達本局將來開標不受最低或任何標信之束縛特此通告 民國二十四年八月七日 代理總工程師薛卓斌

江蘇省江南水利工程處招商承包江南海塘工程廣告

本處現招商承包寶山太倉常熟四縣海塘工程計分四標凡具有該項工程學識經驗及資本並領有本省建設廳或京滬兩市工務局登記證書之營造廠而願承包此項工程者可於八月八日至八月十七日止先向鎮江南門內草巷本處領取圖樣說明書及標單等件並隨繳圖表費四元（投標與否概不發還）照章任投一標或全標均可各標均定於八月二十日上午九時在江蘇省建設廳大禮堂當衆開標特此通告

交通部上海電話局招商投標建造閘北分局長途機屋啓事

本局茲奉部令建造閘北分局長途機屋訂定投標辦法如下（一）（資格）投標人須會經建造十萬元以上工程或相類資格具有證明書者（二）（領取圖說）凡願承辦前項工程者須於八月八日至十日向中華路大南門上海電話局庶務股領取圖樣說明書及圖樣分別開具切實價格附火漆封固註明建造閘北分局長途機屋標函字樣限於八月十六日投入上海電話局標匭（三）（開標日期及地點）前項標函由上海電話局指定標匭呈交通部由部直接通知（四）（押標費）投標人須繳押標費洋二千元由上海電話局掣給收據此項押標費於得標人簽訂合同後發還於前項標價估定後在滬呈標函時應先繳納標與否概不退還

北甯鐵路管理局招標出售廢鋼鐵料舊料物件廣告

本路唐山新河山海關各處儲料所存有廢鋼鐵料共約五千餘噸舊物八百餘種皆爲有用之品現奉鐵道部核准招標出售定於八月三十日下午三時在本局當衆開標願意承購者可向本局材料處計理課取閱詳細說明及投標章程屆時競投可也

江蘇省江南水利工程處招商承辦江南海塘工程椿木石料廣告

本處現招標承辦修建寶山太倉常熟四縣海塘工程材料計木椿石料各分四標共八標凡具有該項辦料經驗能力之殷實商號願承包者希於本月四日起至十日止前來鎮江南門內草巷本處領取標單等件照章投標每份隨繳圖表費銀五元（得標與否概不發還）投標人選投若干標或全標均可各標均應於八月十四日上午九時在建設廳大禮堂當衆開標特此通告 ZA3833

國立同濟大學建築新材料試驗館招標通告

本校擬在本市吳淞區同濟路本校內建築材料試驗館一所凡有意承造者希於八月十日起每日上午八時至十一時向吳淞本校事務課繳納圖樣費三元（得標與否概不退還）領取圖樣說明書招標簡章標單格式等件標函一律限於八月十六日上午十一時以前投入本校傳達室之標匭內並於當日上午十一時在本校當衆開標此告

導淮委員會建築楊莊活動壩甲標重行招標通告

本會建築楊莊活動壩甲標（壩墩壩基壩墻及橋樑等）重行招標凡在國內依法登記之營造商號可於二十四年八月二日起至八月十日止向南京東廠街本會領取甲標圖樣標單等件照章投標隨繳圖費二十元（得標與否概不發還）定於二十四年八月二十六日上午十一時前投標同日下午三時開標

上海市興業信託社招標承造浦東水廠工程通告

本社茲擬在浦東游龍路興建自來水廠之水池水塔及辦公室房屋等工程凡在市工務局登記之營造廠能切實證明曾經辦過相類工程價值在本工程半數以上有意承辦者可自八月九日起至八月十五日止七天內先向本社（天津路六十六號）總務科取閱投標須知填寫工程經歷單並將證明文件送社聽候審查合格後再行通知領取圖樣說明書合同總綱單價表標紙標封等件並隨繳投標保證金二千元（現金或莊票）及圖樣費二百元於八月三十日下午二時半親自來社將標件投入標箱準三時正當衆開標特此通告

交通部購料委員會招標通告 第一八一二號

爲通告事本會茲奉部令標購（一）穿釘（二）攀條（三）鐵担撐脚（四）電線分線箱（五）卡担（六）人孔鐵蓋（七）站台燈（八）鐵管（九）螺旋（十）掛鈎（十一）鉛套管（十二）紙管（十三）焊錫（十四）黃臘（十五）白臘（十六）跳綫（十七）噴火燈（十八）活動板螺鑰（十九）呂宋繩各商有願承辦者請向上海北京路二五五號墾業大廈四〇二號本會繳洋五元領取材料程式單等件所有標函須備同式兩份裝入本會標函信封用火漆封固並限於八月十六日上午十一時以前投送本會（逾時不收）即於同日上午十一時在本會當衆開標特此通告

上海市財政局招商投標承辦引線弄等舊公厠徐家滙清潔所公告 第二二六號

案查本市引線弄，唐家灣，南碼頭，三處舊公厠；又徐家滙清潔所，業經本局會同衛生局呈奉市政府核准，不限底額，招商承辦在案。爲此公告，自即日起，至八月十二日止，凡願投標者，可向本局及衛生局報名，領取標單，依照標單上所列辦法，分別照繳保證金，投標。如同時願投兩處以上者，應各別繳納保證金。得標人應依照標單所列辦法辦理手續。八月二十日上午十時，在新西區楓林橋市政府本局開標。此布。如一正當商人，並預繳投標保證金，仰照後開各條，依期報名，領取標單；照填投標，幸勿延誤。特此公告。

上海濬浦局通告 第二八八號

本局茲特招標承租坐落龍華港地計畝二百五十畝租期一年祗限農業之用欲悉詳章可向江海關大廈五樓本局索閱標信須同封至遲限於本年八月二十日上午十時送達本局將來開標不受最高或任何標信之束縛特此通告 民國二十四年八月七日 代理總工程師薛卓斌

黃河水災日增慘重 千萬哀鴻延頸待命

奉勸諸公一致援手「節衣縮食」各盡國民一份子義務 功德無涯

華洋義振會請命 上海仁記路九十七號

商務印書館 本日初版新書

二晏及其詞（國學小叢書）一冊七角

宛敏灝著　晏殊之詞和婉而明麗，爲北宋倚聲初祖，其子幾道繼之，其穠豔處雖居及五代諸名家，亦罕能與比。本書分二十章，前數章爲緒言及二晏之身世與時代，次爲其詞之風格，藝術及影響等。末後數章爲二晏詞集之版本，考證及校記。末附二晏軼事。

斯賓挪莎（百科小叢書）一冊一角五分

Hoffding著　彭基相譯　此書共分六章：(一)小傳，(二)知識論，(三)系統的基本概念，(四)宗教哲學，(五)自然哲學與心理學，(六)倫理學與政治學。著者之近代哲學史在歐洲爲權威著作。此書敍述淸楚，考證詳明。譯文亦流利可誦。

551

津日軍官昨舉行重要會議
討論劉佐周被刺案　儀我會後飛往長春

【天津】七日早八時、津日租界旭街梅津官舍、開對劉佐周案交涉會議、梅津主席、參加者參謀長酒井、高級參謀石井、參謀大木、參謀堂脇、山海特務機關長儀我、討論一時許、有重要議決、（七日專電）

【天津】灤縣車站迄北關一帶、軍警布崗森嚴、行人經過、均須受檢查、城牆上已滿佈保安隊、四門皆閉、僅留一隊通出入、傳刺劉佐周暴徒、潛伏城郊、尚未遠去、七日榆關特務機關日囑託三名到灤、調查事件眞相、（七日專電）

【北平】津日駐屯軍司令梅津調任第二師團長、梅因行將赴任、十日晨將來平辭行、平日使館代辦若杉要定當日午在館邸設宴爲梅餞行、並邀中外要人作陪、（七日專電）

【北平】戰區特警第三總隊長劉佐周被刺後、現當局已委任第一保安總隊騎兵大隊長劉樂三繼任隊長、（七日專電）

【天津】山海關日特務機關長儀我、華北日駐軍高級參謀石井、七日出席梅津官舍重要會議後、搭飛機赴長晤南次郎、對劉佐周事件、爲聯絡商洽、（七日專電）

【南京】京中接天津六日晚電、劉佐周被刺案、各方傳說不一、據確息、劉任總隊長已有數年、平時在灤州唐山間辦理緝案甚多、不免引起不良份子之反感、此次被刺、顯與毒案有關、（七日專電）

河北省府電令嚴緝劉案凶犯　劉樂三繼任特警第三總隊長

【保定】省府嚴緝刺劉佐周兇犯、電令六日已發出、並派參議陳東昇等三人赴出事地點調查、現已出發、（七日中央社電）

【天津】冀省府派參議陳東昇·協卅二軍參謀處長蔣紀珂·秘書吳濼·赴灤縣調查劉佐周案、（七日專電）

【天津】灤縣息、劉佐周部騎兵大隊長劉樂三談、現第三總隊對劉總隊長被害雖憤懣、但上下殊鎭靜、祇要全隊有人負責、即無意外、頃戒嚴辦法、係屬一時、不久即解除、（七日專電）

商震由保到平　晤王克敏後即夕赴津

【保定】商震七日午十二時四十五分偕范澤山李俠靑乘四十二次車附掛包車赴平、據商在站語記者、抵平後擬即晚赴津、此行赴津係辦理保安部公務、並處理劉佐周案、約四五日可返、（七日中央社電）

【北平】商震七日下午六時零五分由保來平、下車後即往謁王克敏、報告省政、擬留數日再赴津、據談、劉佐周案內幕不詳、現已懸賞五千元、嚴緝兇手、黃水問題、中央近已撥到五萬元、充永定河防汛費、長垣方面由省府撥款五千辦理急賑、濮陽東明災戶達二三千、災情頗重、已各撥二千五百元派員前往查放急賑、戰區匪氛近甚熾、已飭特警堵勦、（七日中央社電）

【天津】商震七日夜十二時由平抵津、（七日專電）

【北平】商震今晚由保來平、下車後即往謁王克敏、報告一切、（七日專電）

戰區各縣特警分別布防　各口土匪化整爲零

【北平】古北口喜峯口之間、羅文峪牆子城將軍關各小口、現有三千餘土匪、聲勢甚盛、戰區各縣特警正設法分途佈防、形勢甚嚴重、（七日專電）

【天津】竄入羅文峪土匪千餘名、槍械整齊、有軍隊編組、五日夜進佔長城綫洪山口、張硯田部一大隊、六日晨馳往、協民團進擊、（七日專電）

【北平】長城各口土匪、仍出沒騷擾、佔踞洪山口之匪亦未退、據報、匪總數共二千餘、化整爲零、每股約三五百不等、薊密專署除飭特警派隊分別痛擊外、幷計劃圍勦辦法、（七日中央社電）

【天津】文安霸縣峯塘內股匪六日經卅二軍宋師唐團圍攻、匪向永淸潰退、唐團正跟踪追擊、（七日專電）

中華書局 出版新書

育兒心理學　吳康銘譯　Ada Hart Arlitt: The Child from One to Six　一冊　九角

本書是專爲幼稚教師和有心做好父母的人而寫的。全書十二章，分述情願的服從，訓練賞罰和獎賞，好習慣和壞習慣，睡眠休息和排洩的習慣，吃的習慣，發脾氣和爭吵，兒童的恐懼，控制情緒的訓練，兒童的想像，兒童怎樣思想，學齡前兒童的玩具遊戲和工作，怎樣用錢等諸問題。本書的優點，在於多用實例來說明。

太平天國史（中華百科叢書）　吳繩海編　一冊　六角

關於太平天國革命史的著作，近年來所出各書的內容，似多偏於事實的經過，忽略了本質上的研究。作者有鑒於此，所以將他的經過情形略述梗概外，餘均就其本質上加以深切的探討，可作更進一步研究的南針。

平市府組赴日考察團

【北平】平市府決組考察團、赴日考察市政及工商業情形、由市府及社會·公安·工務·衛生·各局各派高級職員一人、商會派代表三人、銀行公會二人、其他各團體亦得請求派員參加、考察期除行程外、爲一月、約九月中旬可首途、（七日中央社電）

開灤煤礦戒嚴

【天津】開灤東四礦爲防暴徒混入、特宣佈戒嚴、保安第四總隊趙雷部協助礦警檢查奸宄、（七日專電）

前漢潯英租界土地征稅辦法

【南京】漢潯兩英租界、自退還後、關於界內土地制度、及征稅事宜、去年十月二十七日、中英雙方在京互換照會、成立協定、此項協定、大致在我全國土地征稅法未頒布及未在該兩地實施前、所有原持英方所發地契之人、仍照舊章繳納、（七日專電）

中政會決議案

【南京】中政會七日例會、決議案如下、㈠追認國府任免湖南省政府委員及主席廳長案、㈡追認國府任命河南省政府主席劉峙暨兼該省民政廳長案、㈢其他例案、（七日中央社電）

蔣作賓昨到京

【南京】蔣作賓七日晚乘輪返京、日內赴滬轉往青島、（七日專電）

【南京】蔣作賓七日語記者、本人出國兩年、此次返國、乘便赴川、將日朝野對中日問題態度、向蔣委員長報告、蔣對中日外交、仍本固有主張、始終如一、中間雖經冀察事件發生、並未改其初衷、認爲日方如以誠意謀中日親善、我方面當推誠相與、並謂蔣近雖在川省指揮剿匪軍事、而對世界大勢及中日外交情形、極爲明晰、以中日毘鄰、關係尤爲重要、雙方更應互以誠懇態度商洽一切、余原擬赴靑謁汪院長、旋由蔣處轉到汪電、謂兩週即可返京、命余在京等候、現俟晤汪後回任、約本月下旬可出國、蔣使末述川剿匪軍事順利、匪部短期可殲、川省軍民財均統一一切均趨入正軌、（七日中央社電）

白濁遺精早洩 ●訂愈後收費辦法

▲性病專家李濟人醫師。專治急性慢性白濁遺精早洩及睪丸炎（即陰囊內腫痛）等性病。志在解除患者痛苦。且爲揚名起見。故對於病家負擔。力求減輕。一切醫藥等費。由十元至念五元。負責短期內療治斷根。無其他任何費用。貧病酌減。凡病家有舖保者。可於病愈後由工部局衛生處檢驗證明。已除根後始收醫藥費。門診六角。診時上午十時至下午七時。診所愛文義路麥特赫司脫路四維村五號（一路二路電車均直達）

聚興誠銀行招考辦事員練習生初試揭曉

此次本行請託銀行學會招考辦事員及練習生茲將初試及格者列名於後

▲辦事員十名　程子明　張光祖　徐祖廉　程克武　俞禹卿　唐敬新　蔣謀徽　喻文爆　戎耀生　吳爾

▲練習生二十名　邵良才　沈樹森　吳中凡　蔣憲濤　劉廣琮　郭基榮　戴士福　李華　劉俊才　戴藹純　方文寬　黃儒珍　陳逢源　張俊彥　李明熙　葉菁法　陳應瑞　陳鈺　李欣向　黃景元

上開初試及格之辦事員定於八月十日上午九時練習生下午一時至九江路二七六號本行口試幸勿遲誤爲要

上海聚興誠銀行啓　廿四年八月七日

正中書局

物理學　初中教科書　教育部審查中　陳傑夫編　全二冊上冊八月五日出版

本書系統力求完整淸楚，文字力求簡短明白，以編者已往編輯和教學經驗，排除教學兩方之困難。取材通俗，聯絡生活，讀者不待深思，讀一節知一原理，讀一章得一概念。

樣本備索　南京太平路　上海四馬路

開明書店 新書

大地　賽珍珠女士著　胡仲持譯　每冊一元

作者係生長中國之美國人，對於中國社會有深切的認識，在美國爲中國最有力之宣傳者。書中以農人王龍的一生爲經，以水旱兵匪天災人禍爲緯，表現了中國農民眞實的性格和生活。在作者優美文體中反映出來的農民內心的痛苦是大足以打動讀者的心坎的。原書近年來轟動了歐美的文壇。

昨日所刊『修辭學發凡』廣告定價二元係從前精裝本之價目現已改爲一元二角特此更正

今日本報要目

國內　津日軍官召開會議　戰區各縣特警分別布防勦匪

國外　意法成立軍事新諒解　法海軍兵工廠反對減資罷工示威　德國排猶變本加厲

上海　駐比公使朱鶴翔放洋　黃紹雄魏道明同輪南行　新寗紹輪一青年蹈海

第一張…要電　國際電
第二張…要電
第三張…本市新聞
第四張［中華捲烟特刊　春秋　教育消息　國貨週刊
第五張…商業新聞　自由談
本埠增刊　第一張…小品文字　第二張…電影消息

陝北匪勢稍戢

【北平】高桂滋七日晚語記者、陝北勦匪軍事、刻由孫楚負責、匪勢近已稍殺、本人擬日內赴晉謁閻後、再返陝北督勦、（七日中央社電）

高橋自晉返平

【北平】日大使館武官高橋、前日離幷來平、本應昨夜十一時到達、因在石莊遇雨、火車誤點甚久、至今晨六時三十分始抵平、據談、此次離平、先到保定謁見商震、係拜會性質、旋即離保赴幷謁閻、亦係普通訪問、閻態度甚好、對華北情形、亦甚明瞭、關於戰區特警隊長劉佐周被刺案、本人不知詳細、此事現正由津日駐屯軍司令部調査中、本人亦擬日內赴津一行、英記者瓊斯被綁、今晨返平後、英武官曾來訪、請設法營救、本人因不知詳情、不便作具體答覆、僅允電承德方面訊問、（七日專電）

【北平】高橋七日晨六時半由晉返平、下午謁王克敏、（七日中央社電）

英記者瓊斯一度傳已出險

【北平】日前英記者瓊斯、被匪架至沽源、旋遷往熱河邊境豐寗、經省府及政整會方面對此竭力設法營救、先後派遣寶昌保安隊張雲吉排長往匪窩、與匪磋商、據某方息、匪將瓊斯架至豐寗後、業由日軍營救出險、昨晚離豐寗、今晨已抵承德、定日內由日方護送來平、（七日專電）

【北平】外間喧傳瓊斯脫險一節、此間未接確訊、查此項謠言所由來、乃因此間接有日人電訊、謂綁匪已將瓊斯開釋、但此電爲何人所發、何人收到、無人能言之、據半官性質某華人通訊社消息、秦德純今晨照會英大使署、謂瓊斯已恢復自由、探諸英大使署、此說完全不確、今晚秦親語數日前由匪窩釋出之穆勒博士、謂渠聞謠傳後、即向張垣探詢虛實、旋接覆電、知謠傳全屬子虛云、（七日路透電）

【大連】此間今日得張垣消息、瓊斯將於星期六日在熱察邊界處釋放、（七日路透電）

【北平】瓊斯現仍無消息、所傳已被釋出一說、全無根據、綁匪時常遷移、致接洽頗感困難、據尙未證實之消息、綁匪態度轉强硬、已增多贖欵數目、如此說果確、則察省所派之接洽員、刻猶在與匪商榷中、中英當局現竭力欲知瓊斯之所在、此間日武官高橋已電承德探詢一切、（七日路透電）

汕記者會議決　請復議出版法

【香港】汕記者會議決、聯合各地新聞界、派代表向六中會請願、將出版法修改案交立法院徵求各方意見、另行復議、（七日專電）

幷垣大雨爲災

【太原】幷市大雨、現仍未止、城西汾河西南一帶大小東流村六日已完全淹沒、幸人民均逃出、惟房舍財物悉淹沖無遺、現河水量已將與第一壩相平、如再漲一尺、即出岸、幷市西門一帶、勢必成爲澤國、又太原縣大小王村六日亦完全淹沒、人民悉被淹斃、慘極萬分、六日下午五時、警備部急電閻、謂北門外沙河堤已被水浸陷數處、勢將破堤、閻據報後、即乘汽車急往視察、比至中途、因被水阻、未能渡過、當下令該處全體兵士緊急搶護、已暫渡危關、閻並令警備司令榮鴻臚爲防河司令、督率軍警、負責巡查防堵、軍警各機關士兵、現已全出城、西南北三面防護、如六日晚雨仍不止、危象不堪設想、（六日中央社電）

【北平】傅作義談、幷垣大雨數日、城內房屋坍塌甚多、晉北公路亦被水浸、泥濘難行、如再大雨、災恐難免、（七日專電）

明星潤髮香油

凡頭髮枯黃粗燥搽此油能使光潤烏黑柔軟整潔

大瓶五角　中瓶三角　小瓶二角

上海四馬路　中西大藥房

美麗

閨中良伴　有美皆備　無麗不臻

華成煙公司出品

本年六月 教育部頒行

三年制幼稚師範科課程標準

一冊 實售洋三角

其他課程標準

簡易師範學校課程標準	三角
簡易鄉村師範學校課程標準	三角
鄉村師範學校課程標準	三角五分
師範學校課程標準	三角
初級中學課程標準 高級中學課程標準	五角五分
幼稚園小學課程標準	二角五分

◆中學設備標準

中學物理學設備標準	四角
中學化學設備標準	二角
初級中學生物學設備標準 高級中學生物學設備標準	一角五分

中華書局印行 （乙301）

大字大本

汲古閣影宋板

南宋六十家集

南宋名家之詩詞包羅殆盡 中國上白連史紙精印

全書五十八冊 原價洋八十元 特價十元（寄費一元六角一分）

存書不多 售完截止 將來重金難覓

每人限購一部

上海世界書局

(349)24.7.30.

林語堂主編

人間世

第三十三期今日出版

戊戌政變時代之康有為梁啓超先生肖像

▲思想
康有為梁啟超先生遺墨
革命之拋棄與奪取……孫伏園

▲人物
關於秋瑾與六月霜……秋宗章
記康南海……阿蘇
死亡製造者謝哈諾夫……周子亞

▲文章
流落在日本的一部中國書……王貽謀
聊齋志異逸編……藉甕和

▲山水
馬達山遊踪……斐兒

▲特寫
在東京的中國學生……莫石

▲隨筆
北平的車夫……孫洵侯
廣東的茶館……英弟
鹽和醬油……許欽文

▲詩
墓碑……錫金
更夫……柳夢鴛
山海關……征驊

▲書評
屈原……何其若

▲西洋雜誌文
我的離婚……王孔嘉譯

▲雜俎
百部佳作徵文散稿……朱春舫等
編輯後記

每冊一角五分

上海良友圖書公司出版

星星學會最新出版

唯一高等考試專書

十科表解大全

優待高考人員特價 存書無多 緩即向隅

▲內容 （1）黨義（2）歷史（3）地理（4）約法（5）經濟學（6）行政法（7）民法（8）刑法（9）地方自治法規（10）財政學等十科

▲優點 （1）編製新穎 摘取古往今來學術之精粹（2）圖表精詳 醒目（3）學科準確 針對考試（4）以經濟讀者之時間 增進讀者之記憶

▲書品 全部兩巨冊 定價三元 特價六折合計每科表解 售洋一角八分 郵寄費一角五分

▲經售處 上海作者書社 南京中央書局 中國書店 北平北新書局 開明書局 西安大東書局 南昌大東書局 江西書局 華西書局 廣州共和書局 漢口大東書局 開封文會山房 杭州現代書局 長沙錦章書局

新中國印書館出版

漢英大辭典

兩月發售半價

▲道林紙印 定價十元
▲新聞紙印 定價六元
▲外埠函購另加寄費二角五分
▲欲索本辭典樣本附郵票兩角
▲其餘各書廉售四折至五折 印有書目樣本函索立即寄奉

▲總發行所 愛而近路萬祥里五號 ▲代售處 本埠棋盤街新中國書局 四馬路各大書局 外埠各大書局

大東書局股份有限公司舉行股東年會通告

茲定於九月八日（星期日）下午二時在上海福州路北京路口大東書局總廠舉行第十屆股東常會 報告上年營業狀況及監察人報告 並改選董事監察人 務希各股東準時蒞臨 除專函通知外特此公告 自即日起至開會日止停止股票過戶 合併奉聞 各股東通訊地址如有變更即希函知本公司更正爲荷

大東書局股份有限公司董事會謹啟 廿四年八月八日

上海華商證券交易所發給第四屆股息通告

本所繼續營業第四屆股息業經股東會議決照發在案 茲定自八月七日起每日上午十時至十二時下午二時至四時爲發息期間 除按照股東名簿分寄取息憑條等件外 務請各股東在期內攜帶憑條加蓋存所印鑑至本所總務科領取爲盼 特此通告

大有餘機器榨油股份有限公司召集第十三屆股東會公告

逕啓者 本公司茲定於國曆九月八日下午二時在北京路慶順里本公司開第十三屆股東常會 報告營業狀況並照章選舉監察人 除將入會證另函送達外 特此公告 股東諸君准時惠臨 倘若因事不克親到者 將附奉之委託書填明託他股東代理 自公告之日起至開會日止照章停止過戶 並希鑒

天原電化廠股份有限公司召集臨時股東會公告

逕啓者 茲經董事會議決定於本月十八日下午二時假座西藏路寧波旅滬同鄉會四樓召集臨時股東會 除專函通告外 特此登報公告 董事會啟

◉◉中國實業銀行儲蓄部◉◉分配長期儲蓄紅利通告

本部二十四年上期決算業已辦竣 經會計師白慶興審核蓋章證明 長期儲蓄各戶照章應得紅利 計年息二厘二毫 連同保息七厘 合計年息九厘二毫 此項紅利俟本欵到期時一併支付 特此通告

本部博物院路十四號 會計師白慶興（印）

鹽業 金城 中南 大陸

銀行儲蓄會

簡稱四行儲蓄會

第二十四期結賬通告

資產負債表

負債類

負債類	萬	千	百	十	萬	千	百	十	元	角	分
基本儲金			一	○	○	○	○	○	○	○	○
各種儲金		九	三	八	六	一	○	一	二	五	三
會員紅利及息金			六	三	○	三	七	三	九	○	一
公積金			一	四	○	五	五	九	九	三	八
基本會員酬金				五	六	八	六	三	八	七	二
同人儲險公益金					二	二	一	五	七	四	四
代放押款				五	二	八	○	五	三	三	六
應付未付款項			三	六	二	六	一	○	一	九	五
暫記存款及紅利尾數			二	一	四	五	八	六	二	六	四
本期純益			一	一	六	○	四	五	二	一	六
合計	一	一	○	六	二	一	六	一	七	一	九

資產類

資產類	萬	千	百	十	萬	千	百	十	元	角	分
各種抵押放款		四	五	五	○	一	三	七	五	八	二
國內發行有價證券		一	八	五	一	六	二	五	五	一	九
國外發行有價證券		一	六	六	七	三	○	四	○	八	六
沒收抵押品			一	七	五	八	一	三	五	九	八
墊付未結紅利					八	四	二	六	八	○	○
應收未收款項			四	九	九	七	八	二	八	七	八
暫記欠款			三	三	一	三	三	四	一	七	八
營業用房地產及器具			九	一	九	七	○	八	九	一	五
開辦費					一	九	七	六	六	八	一
現金及銀行往來		一	○	五	六	○	五	一	四	八	二
合計	一	一	○	六	二	一	六	一	七	一	九

二十四年六月三十日

本賬及儲蓄法案寄 屆客通儲辦函即

自民國二十四年一月初起至六月底止本會第二十四期決算所有財產賬目業經四行監察委員暨會計師周琢檢查蓋章證明確實 在此期內儲戶應得紅利保息共合週息 **捌釐柒毫** 照章俟各種儲金期滿日連同本金如數支付 再本會定章會員儲金先得保息週息七釐外再由純益中分紅利六成（基本會員酬金三成職員勞金一成）前經本會執行委員議決特自十八期起會員紅利增為七成四行基本會員酬金減為二成合併聲明

上海靜安寺路一七〇號四行儲蓄會總會通告

（附啟）本會儲金規則現已遵照儲蓄銀行法修正付印以備儲戶索閱一次印就即可索取

地點
儲蓄會 上海
分會 上海 天津 漢口 南京 天津 北平
代理所 各地金城銀行 中南銀行 大陸銀行

嗚謝 惠衆 保衆 肇泰 祥興 保安 保險公司

敝申莊於七月十日被鄰失愼殃及重大水漬 前托姚陌青君馮燕伯君瘳風翔君向上列各公司共保有火險洋三萬一千元 茲蒙惠衆保險公司六千元 肇泰三千元 保衆五千元 祥興五千元 保安七千元 該公司已派公證人調查賠款 所受之損失即照數領到足見上列各公司 敝處感激之餘特此登報道謝

上海法租界公董局通告

爲通告事 照得一九二六年三月二十九日本局董事會會議議決 沿公館馬路各業主建築走廊之津貼 自一九三五年一月一日起停止付給在案 茲經一九三五年七月二十九日本局董事會議決 應自一九三七年一月一日起取消發給 仰沿公館馬路各業主一體遵照 此布 代理總辦 [illegible] 啓

南京鍾南中學第二次招考男女生

學額 高初中一年級新生各五十名 高初中二年級插班生各十名
報名日期 自即日起至考試前一日止
考試日期 八月九十日
校址 本京石板橋
附註 函索簡章附郵票二分

市教育局立案

中國女子中學暨廣明小學招生

（學額）新生初中一高中一 插班生高中二初中二春二秋二（報名）即日起（考試）中學部八月廿五日 小學部隨到隨考（校址）中學部西門林蔭路南首 小學部西門林蔭路北首（電話）中學部二二七八〇 小學部二三三〇一

校長王孝英

國立浙江大學代辦

浙江省立高級工業職業學校招生

日期地點 報名自八月十五日起至十七日止 考試自十七日起至二十日止 地點均在杭州市大學路本大學

◉本屆筆試科目 黨義，國文，英文，數學（代數，幾何），物理，化學

●招生學科名額 電機，機械，土木，染織四科，一年級生每科三十名，各科一律不收轉學生，女生除染織外概不招收

●報考手續 詳載招生簡章向本大學招生委員會函索須附寄郵票二分

教育部備案 市教育局立案

正風中學招生

班次 初中部暨高中普通科商科各級男女生
考期 八月七日 有證明文件經甄審合格者得免試入學
報名 自即日起至考試前一日止 簡章函索即寄
校址 法租界姚主教路麥尼尼路口 電話七一二七五

董事長 吳開先 校長 胡昌治

中國紅十字會第一醫院護士女校招生

（一）年齡 十八歲以上三十歲以下之未婚女子（二）程度 至少應初中畢業 須品行端正體格健全者（三）報名 自即日起至考試時止 計繳半身四寸相片一張 文憑一紙 及報名費一元（四）考期 八月二十日（五）科目 黨義 國文 英文 理科 算學 及體格檢查（六）校址 法租界海格路三六三號本校

教育部備案 教育局立案

建國中學招男女生

年級 初中高中一年級新生各五十名 二三年級轉學生及初中一年級春季插班生各十五名
報名 自即日起
考期 八月十五日
簡章 函索附郵兩分即寄
校址 上海閘北公興路底

董事長葉楚傖 校長吳葆萼

位育小學招生通告

本校學額限制極嚴 久已停止招生 茲爲酬答愛護本校之家長起見 特別招考一次 逾期不再補考（學額）高級小學五名 初級一年級二十名 二三四年級各三名 幼稚園二十名 男女兼收（考期）八月二十一日上午 先期報名（詳章）函索面取均可（校址）辣斐德路呂班路西馬斯南路東 欲知最詳之一切者 須繳印刷費大洋二角 公共汽車二十二路電車可達 電話七三二四〇

校董穆藕初 校長楊衛玉 主任沈世璟

市教育局立案

南洋第一小學（原名南洋中學補習科）招男女生

本校設立已二十餘載 管理嚴格 課程尤注重於國英算三科 畢業生直接升入南洋中學 茲招收各級新生 報名自即日起 每日上午隨到隨考 章程函索即寄 報名金一元不取 錄取者可於學費內扣除

校址 上海龍華路外日暉橋西兆豐路

南京市私立 建設委員會備案

國民函授學校招生

（科目）實用電學科 電力工程科 電業會計科（資格）不限年齡性別 須能閱讀普通書報（學費）每科二十元 郵費講義用紙費另加（授課）每月寄發講義一冊 一年畢業（成績優良者介紹職業服務）（校址）南京大石壩街四十四號（報名處）上海南京路大陸商場

校長 李彥士 主任 沈嗣芳

公A 265

東吳大學文理學院 法學院 招生

（科別）文學院 理學院 法學院 一年級新生 二三年級轉學生（考期）八月二十九日三十日（考試地點）蘇州天賜莊本大學 上海崑山路法學院（應考）文理學院及法學院各級轉學生 請向蘇州天賜莊文理學院或上海崑山路法學院招考處函索詳章 清寒學生免費學額章程函索即寄

A 503

司法院特許 教育部立案

上海法學院 大學部暨銀行 統計會計專修科招生

（一）大學部 秋季始業一年級新生 法律系 政治系 經濟系 二三年級轉學生 春季始業一年級轉學生 二三年級轉學生（二）專修科 銀行科 統計科 會計科 一年級新生（三）報名日期 自八月三日起至八月廿五日止（四）校址 閘北江灣路虹口公園游泳池對面（五）簡章 函索附郵二分

考期 八月廿六 廿七日

董事長錢永銘 院長褚輔成 教務長沈鈞儒

市教育局立案

私立上海泉漳中學招男女生

▲學級▼高初中一年級新生及二年級插班生 ▲考期▼八月廿四日 ▲報名▼即日起 ▲校址▼蘆華路打浦路底泉漳別墅 ▲學費▼初中八元 高中十元 ▲附啓▼本校收生不分省籍 待遇一律 教授概用國語 詳章及獎學免費辦法函索即寄

上海市教育局立案 寰球中國學生會附設

寰球小學 英文夜校 招男女生

▲學級▼（小學）自一年級至六年級（夜校）高級二班 初級四班 ▲考期▼（小學）隨到隨考（夜校）▲校址▼卡德路一九一號（電話）三一二六四（報名）即日起

本校另設半費生十五名 校長朱少屏

市教育局登記

南洋無線電報傳習所招男女生

第三十一屆

（學科）工程科 報務科 速成科（程度）初中畢業或同等學力具有畢業證書酌核免試（獎學）入學考試名次前列者酌免學費 畢業成績優良者負責介紹工作（報名）即日起（考期）八月廿五日（章程）函索附郵一分（所址）上海貝勒路六〇一號 所長劉平叔

國立中法工學院 大學部 高中部 法文補習班 招生

考試科目（一）插班生科目可於報名時索閱（二）法文補習班 考試黨義國文本國史地算術代數並受口試及體格檢查 學費 大學部每學期四十五元 高中部及法文補習班每學期十五元 報名 八月廿一日至二十四日 每日上午八時起 資格 大學部新生須高中畢業 高中部新生須初中畢業 附註 函索簡章附郵一分

私立

蘇州維達助產學校招生

（程度）預科須高小畢業 本科初中畢業或有同等學力者（報名）即日起（簡章）函索附郵五分（校址）蘇州黃鸝坊

校長徐維達醫師 教務主任顧月槎醫師同啓

之江無線電報職業學校招考男女生

第八屆

（科別）日班電訊本科 夜班電訊特科（學額）五十名（程度）初中學力（考期）八月五日 廿五日 遠道學生隨到隨考（報名）即日起（章程）函索附郵一分（校址）杭州西湖長生路

蘇氏小學（原名民立中學補習科）

蘇州晏成中學校 高中部（普通科商科） 初中部 招男女新生

（年級）除高中三外各級均有餘額（獎學金）凡品學俱優之清寒子弟得享受獎學金（考期）八月十六日在蘇州本校 八月十五日在上海南門中華路民立中學

校長蘇穎傑

國立北平師範大學招生

年級	數理三年級 各系一年級
報名地點	北平和平門外新校 南京中央大學
考試地點	同上
報名日期	兩處均自八月一日起至八月十八日止
考期	兩處均自八月二十日起
簡章	向本校函索附郵一分

南通學院招生

紡織科 （大學部）一年級男生紡織工程系三十名 染化工程系十名（附屬高級紡織職業學校）一年級男生 資格 大學部須高中畢業 高職部須初中畢業 報名手續 自登報日起至考試前一日止 向南通唐家閘本科或上海法租界八仙橋中國青年會索閱

醫科 學額 一年級四十名 二年級二十名 男女兼收 附註 考試課目及報名手續詳載簡章 函索附郵二分 報名 八月五日起 八月二十日止 報名及考試地點 南通醫學院 上海八仙橋青年會 漢口五族街青年會

教育局登記

上海日語函授學校

減費招生

（班別）分初級班 高級班（程度）初學已學均可入校（教授）發音用特別講義使函授亦得直接教授同樣效果（課程）初級普通日文 高級論文 社內（注意）最近新訂減費辦法請速加入

校長袁文彰

浦東東溝

拍賣新造攝影場通告

茲以浦東東溝鎮興業公堂 Paul F. Kops君爲Special Master 拍賣頭號新造二百方攝影場一所 造價洋九千九百五十元 正定於一九三五年八月十日星期六上午十時 在上海江西路一七〇號漢彌登大廈二〇六號房間當衆無限價拍賣 以出價最高者得 作爲棧房等用亦極合宜 特此通告即希公鑒

國立同濟大學考取新生揭曉

醫科（志願習測量者）正取四名　劉雨蓀　唐子青　丁祖　張孝秩　武鍾級　姚錫珊　程傳江　高增中　高中一年級正取四名　錢之杰　朱順之　歐裕昆　王國賓

（志願習工者）李什榮　羅中一　吳人駿　劉其賓　徐振源　王錫焜

正取三十六名　徐繼鵬　吳大倪　王蔣昌　葛維坤　黃維德　池廷賓　周世澄　潘瑞琛　關敦昭　邾志義　鮑志美　朱慕會　余桃根　郭犀格　周邦燕　徐兆泉　彭石聲　楊鴻光　朱曜安　鄭祖華　陳冠德　文成學　薛宗柏　曾祥瑛　馮家濟　丁林挺

德文補習科（志願習工者）正取十名　湯建樞　周晉甫　王定閭　陳高級　何承恩　康硯明　趙無文　況繼一　高中一　唐樵藩　校機械　羅孝鴻　朱堯天

（志願習醫者）正取十二名　吳延燦　吳祥光　竺伯棠　孔廣泰　錢級寥　包其家　蔡學彬　賈其武　王守門　張禹琦　盧元　葉六名　甘煜

以上各生於八月二十六日至二十八日止來校註冊並填保證書照正式錄取次序先後依次遞補，逾期即行取消入學資格，幸勿自誤。其所遺學額即以備取生依次遞補。此告

青年中學錄取新生揭曉

周文德　鄭祖德　周耀堂　嚴以禮　洪冠彬　徐茂林　唐智英　白忠良　周樹德　邢淡祥　初一　梅元碑　姚炎　朱元英　陳學成　陳濟生　沈淵木　張德衛　陳守棻　唐松林　陳邦強　吳樹人　張榮岡　周和豐　周咸昌　黃長生　周存鋒　王文淵　雜福賓　徐榮生　鍾冠二　……

附告（一）參加下次考試各生限於八月二十二日…（四）本校初高中各級尚有餘額，續招新生及插班生，定於八月廿二日考試，報名即日起。校址…

校長顧繼武

廣州學海書院在滬招生

【招考各組】國學組　哲學與科學原理組　社會科學組

【招生類別】正課生　預課生（此項區分視考試成績決定）

【性別】只收男生【資格】公立或已立案之私立大學或學院畢業並係主修下列之一系者：國學　哲學　歷史　政治　經濟　社會　教育【待遇】預課生正課生均由本院供給膳宿及每月零用學幣二十五元與四十元【考試】八月二十四二十五兩日在上海大西路光華大學舉行【報名】八月二十一二十二兩日在北四川路海寧路角中國銀行虹口大樓二十

【函索章程】附郵票二分寄光華大學本院招生處

私立嶺南大學附屬第四初級中學暨市教育局立案嶺南小學

招考新生　插班生　各級

考試日期八月十九日上午九時　地點江灣高境廟本校　報名由本月四日起至十八日止　或向北四川路良友公司取閱章程　校長司徒衛

徐家匯　復旦大學附中暨小學招生　男女

（班級）高初中一年級男女新生及高中普通科商科初中各級插班生（報名）中學部即日起至八月廿六日止每日上午九時至下午四時在徐家匯本校（考期）八月廿七日兩天上午九時起在徐家匯附屬中學（投考須知）函索附郵二分

▲附屬中學　市教育局立案　大中中學招生　男女

初高中一年級上學期新生二三年級上學期插班生（女生祗收通學生）須函索章程及簡章附郵票二分

（年級）（章程）（報名）自即日起（試期）八月十六日（校址）虹口崑山路一〇三號

董事長吳經熊　校長吳瑞年

市教育局立案　建華電政專門學校　奉令改稱建華電信工程傳習所　招生　男女

（資格）初中畢業或同等程度（報名）即日起至八月二十二日止繳報名費二元錄取與否概不退還（報名手續）二寸半身像片三張證書及證明文件（考期）八月二十三四兩日（考試科目）黨義國文數學英文或德文物理化學常識（口試）（校址）上海法租界辣斐德路貝勒路東首

江蘇省立醫院附設高級助產學校及護士學校續招新生

附設省立醫院內　函索簡章附郵票一分

國立同濟大學第二次招生

班次

（1）大學醫工兩學院本科一年級及測量系一年級（須高中或舊制大學預科畢業有相當德文程度者）（2）德文補習科（志願入工學院測量系者）二十名（3）附設高級中學一年級（志願入工學院測量系者）十名（4）高中二年級插班生（投考資格有高中一年級肄業證明書並具有德文相當程度者）（5）附設高級工業職業學校一年級土木科十七名機械科十二名（四年畢業）梁士詒先生獎助本校醫學院補助生三名與此次招生同時考試

報名手續

填寫履歷書並繳最近四寸半身照片兩張及畢業證書或畢業證明書報名費三元通訊報名者亦應填履歷單須註明投考何科何班將以上應繳之件寄本校招生委員會報名處並另附回件掛號郵費以便審核後寄放試准許証

日期

報名日期八月十二日至八月十七日外埠通訊報名應於八月十七日以前寄到　考試日期八月二十，廿一，廿二，三日其餘各班八月廿一兩日

附告

本校大學部醫學院不分系工學院分機械土木測量三系凡德文補習科修業一年後經考試及格得升入大學又杭州高級中學及揚州中學畢業者亦得升入本校　欲知一切可向本校函索招生簡章及課程概覽每冊大洋一角附郵票五分

地點：吳淞鎮北本校大學部

上海嬰兒院第九屆招生

本園以適宜之教養康健兒童為宗旨，凡重視兒童地位維護兒童幸福者請速報名入園，八月廿五日開學，函索簡章須附郵票三分　地址上海西藏路…　校長陳濟成　董事長林康侯等

私立麥倫中學招生

年級：高初中一年級新生及其他各級（高三除外）插班生
報名：八月十五日起廿六日止每日上午九時至下午四時
考期：八月廿七日廿八日　外埠學生得就近向南京杭州蘇州寧波北平天津漢口福州廣州等處青年會報名
校址：本埠虹口兆豐路底

國立中山大學研究院招生廣告

組織—本研究院分（甲）文科研究所內分（一）中國語言文學部（二）歷史學部（乙）教育研究所內分（一）教育學部（二）心理學部（丙）農科研究所內分（一）農林植物學部（二）土壤學部

應考資格—須國立省立或立案之私立大學或獨立學院相當學系畢業或本校承認之外國大學相當學系畢業

考試地點—上海方面在徐家匯交通大學

考試日期—九月一日至三日

報名手續—須於八月十日以前將（一）畢業證書（二）證明文件（三）研究計劃（四）最近四寸半身照片二張寄廣州本院

教育部立案　廈門大學暨附設高中部招生　男女

四項普通試驗外，須再受各學院之特別試驗，試驗科目，詳載招生簡章。報名日期七月十七日起至八月十三日止。報名及試驗地點（1）廈門本校（2）福州青年會（3）上海寰球中國學生會（4）廣州中山大學　附告簡章函索附郵票一分

補習　德潤英文學校招生　男女

本校分職業商科，英文專修科，打字科，及英文夜校；各級均可插班，隨到隨考，隨報名即日起；章程備索，校址法租界斜橋北首蒲柏路康悌路口

主席校董吳凱聲　校長毛德潤

私立智仁勇女子中學招生

（報名）自即日起每日上午九時至下午四時止隨帶二寸半身相片兩張及證明文件如未領到最近成績報告單或轉學證書時先繳前校函件及證明何級修業至（考期）八月廿一日至廿二日（校址）上海西摩路口成都路…（插班）各級

▲附告▼本校小學部自本年秋季起為減輕家庭負擔減收學費

金陵大學招生

大學部　院別　文學院（附設國文專修科）理學院（附設電機科工業化學科）及農學院　班次　一年級新生及二三年級轉學生　考期　八月廿一日至廿二日　考試地點　本校　報名時期　七月十五日起至八月十六日止

報名手續及考試科目　詳載「金陵大學招生通告」函索附郵票五分當即寄上該通告一冊及報名應填表格一套（轉學者須聲明轉學用）

農業專修科　與本校教務處接洽　國學特別研究班　大學畢業入學手續

甲，修業年限二年　乙，名額三十名　丙，試驗日期八月十三十四日　丁，試驗地點南京鼓樓五條巷陰陽營本科另於北平濟南開封西安設代考處　戊，自即日起至八月六日止向本科報名函索招生章則須附郵票四分

青島　國立山東大學招生

學系及年級　中國文學系，外國文學系，數學系，物理學系，化學系，生物學系，土木工程系，機械工程系，一年級生，二年級轉學生

報名地點　青島本校（一）南京國立中央大學（二）濟南省立民眾教育館

日期　八月六日至八月二十日　考試日期及地點　…

附註（一）報名手續均詳本校招生簡章，函索須附郵票

光華大學暨附中招生　男女

大學部（招生年級）文理商學院各系一年級新生及二三年級插班生（考試日期）八月二十一日（揭曉日期）八月廿三日

中學部（招生年級）初中各級（報名）八月二十日至十九日（考期）八月廿二日　上海大西路本校（附告）函索簡章附郵二分

二極無線電傳習所招第五屆日夜班男女生

（班次）電信工程班（程度）具有初中畢業或同等學力者（考期）八月十六日（免費）錄取後免繳學費並介紹工作（校址）…

市教育局立案　上海開明中學招收男女生

（學額）高初中小學幼稚園各級均有餘額（報名）即日起（考期）八月念六日上午九時起（註冊）舊生八月念四日（校址）小沙渡路三十八號近靜安寺路

市教育局核准設立　私立培成女子中學暨小學幼稚園招生

（招收年級）高初中、年級新生及各級插班生（報名日期）自即日起（考試日期）八月十六日（報名及考試地點）上海斜橋製造局路五六號本校　附告函索簡章

董事長沈亦珍　校長程克敏

明德社主辦學海書院招生

本院以身體力行實踐道德養成學行兼優人才爲建設中國文化基礎爲宗旨，分組研究經濟社會政治哲學等學科，招收大學畢業生，錄取後每月給予津貼…

注意

明德社　社長陳維周　副社長陳玉同啟

市教育局立案　上海江西高級職業學校初級中學招男女生

學額—職業部土木科商科一年級高中部普通科一年級初中一年級各招若干名並招收各科插班生

日期—即日起至考試前一日止

職業部畢業生升學及職業生考取國立著名大學者每年酌給五十元至百元

董事長李宗黃　校長徐蘇中

教育部備案　市教育局立案　民立女子中學校招生

招初高中普通科一年級新生二三年級插班生（報名）即日起（考期）八月十七十八日兩天函索簡章二分詳章五分（校址）上海西門文廟路

名譽董事長吳鐵城　董事長吳醒亞　校長童行白

國立清華大學考選留美公費生廣告

（一）門類及名額
（二）應考資格
（三）報名及考試日期
（四）報名及考試地點
（五）考選規程函索附郵票…

教育部備案　市教育局立案　中國中學招男女生

上海時代職業學校招生　男女

（編制）初級部高級部專門部初中部（地址）上海極司非而路九二四號（納費）學費十三元（考期）…

上海市教育局立案　西區小學招生

本校素本嚴格訓練之旨切實管教學科注重國算英三科茲定於七月五日六日七日八月九日十日十一日十二日每日上午九時起招考完全小學各級新生即日起報名

校址上海西門西林路凝培里六路電車直達西林路口

上海粵東中學暨附小招生　原名廣肇中學

▲中學部（年級）初中各級上下期高中一年級上下期（考期）八月十二日（校址）四川路底廣中路水電路可向本校及附小取閱簡章須附郵票二分

小學部（廣公第一小學）校址西摩路新閘路四川路橫浜橋（年級）一年級至六年級

董事長溫宗堯　校長盧頌虔

稅務專門學校　上海第一分校海事班招生

額名　全額二十名

資格　年齡十七歲至二十二歲高級中學畢業或同等學力體格強壯無目疾者

報名　地點：上海姚主教路二百號本校　日期：八月十五日至八月二十四日止

考試　地點：上海姚主教路二百號本校　日期：初試八月二十六日　複試八月三十一日至九月一日

招生簡章　附郵二分向報名地點函索

校址　上海姚主教路二百號

教育部備案　教育局立案　私立惠中中學招生

（學級）高中一二年級，初中各級（考期）八月二十日上午八時起（報名）即日起每日上午九時至下午四時止，報名時須繳最近照片及證件（校址）上海西門斜橋西首

校長張東民

上海市麵粉交易所暨經紀人公會設立　明德小學招生

廣告

（編制）完全小學共八級（設備）教室宿舍操場校園清潔宏暢（考試）八月二十一日（校址）徐家匯天鑰橋路上路轉角（章程）函索即寄

董事長王一亭　校長俞文耀

私立五倫女子職業學校

招（一）初中（二）高中商科（三）文書家事及工藝科（暑期）五倫小學暨幼稚園招生

校址：上海法租界辣斐德路…

董事長孫洪伊　校長朱琳

教育部備案　教育局立案　坤範女初中暨小學校幼稚園招生

本校創辦迄今已屆十七年認清教育目標與社會狀況課程主要而切實對於（升學）（就業）雙方兼顧訓管週密矯正不良習尚同時注意個性發展鼓勵自動修養凡以學校爲休憩地者請勿報名

詳章函索附郵二分

校址上海白格路青島路口

教育部備案　私立惠靈中學招生

本校定於八月廿五日招考高中部普通科商科及初中部各級新生（報名）自即日起隨帶二寸半身照片及證明書等至本校增具報名單外須預繳報名費…（考試地址）上海西摩路…

市教育局立案　審美女子中學暨國畫科小學部幼稚園招生

中學一二三年級各級新生　國畫科甲乙組男女生　小學暨幼稚園各級新生

（報名）即日起八月廿日止（考試）八月廿一日

校址　梅白格路愛文義路

董事長錢永建　校長徐臣九

教育部備案　教育局立案　培明女子中學招生

（一）級別高中部普通科商科一年級二三年級插班生各三十名初中一年級新生二百名二三年級新生各二十五名小學（二）資格高初中一年級須有初中畢業或同等學力（三）報名自即日起（四）考期第一次八月廿一日第二次九月五日（五）校址上海公共租界新橋路麥根路二一〇號須附郵票二分函索簡章即寄

校長金月章

國營招商局船期廣告

江華 快輪准於八月八日星期四晚開往漢口沿途各埠均靠 本輪電話八二一六〇
建國 快輪准於八月十二日星期一晚開往漢口沿途各埠均靠
新江天 快輪准於八月八日星期四下午五時開往鎮海寧波 本輪電話八三一六五
海晏 快輪准於八月十四日星期三晚開往溫州
新豐 快輪准於八月十日星期六上午八時開往威海衛烟台天津
安興 快輪准於八月十日星期六上午八時開往汕頭香港廣州

三北公司船期廣告

寧興 快輪准於八月八日星期四下午五時開往鎮海寧波每星期六兼灣普陀
萬象 快輪准於八月九日星期五上午十一時開往福州
清浦 快輪准於八月九日星期五晚開往漢口沿途各埠均靠
長興 快輪准於八月十三日星期二晚開往漢口沿途各埠均靠

船期問訊處

海亨 快輪准於八月十日星期六上午九時開往靑島
新江天 快輪准於八月十一日星期日下午五時開往靑島烟台天津
新銘 快輪准於八月十三日星期二上午九時開往汕頭香港廣州
海元 快輪准於八月十四日星期三上午十時開往汕頭香港廣州
上海外灘九號招商總局客票處 電話一一五八三—九轉接十號分機

台州輪船歲修通告

逕啓者台州輪船因機件必須修理本班在台停泊先行整理即日來申進塢歲修一俟修理完竣另行通告復班外特此通告　聯安航務公局啓

聚福洋行福源輪准於八月十日星期六晚直航重慶

行駛穩快　艙位舒適　飲食衛生　招待週到　售票及問詢處九江路二八〇大川通二樓電話九〇七二二　船泊隆茂碼頭

昌興公司 俄羅斯皇后船

准於本月十二日禮拜一由滬直放香港兼往小呂宋
由滬往港船票價目現已改訂
頭等美金四十五元　特三等美金十四元　二等美金廿五元　普三等美金十五元
船內侍役週到 京路一號（即外灘北京路口）本公司客票間接洽 電話一九四九〇

共同啓事

三北輪船公司　太古輪船公司　怡和輪船公司　日清輪船公司　國營招商局　寗紹輪船公司

茲啓者無論裝貨人或受貨人如因潮水高漲貨物致受損害本公司等概不負責惟在可能範圍內本公司等當竭力設法防護以免貨物受損但貨主仍應自負損害之責任所有各輪船公司因防護貨物發生損害一切費用於出貨時亦須向貨主收還特此通告
民國念四年八月八日

江上峰醫學博士啓事

敬啓者本醫師為擴充醫務便利病家起見已遷回成都路浙源里一號居住除聖約翰大學醫務處職務及聖約翰大學醫院診務外特訂每日上午十一時至十二時在家施診下午三時至六時在四川路青年會診所照常應診電話一八三六九特此啓事

陳邦典醫師

現已返滬八月八日起照常應診
門診時間下午三時至六時　電話九四四九九（住宅）麥特赫司脫路四維邨七號
（診所）上海河南路五〇五號隆興大廈（抛球場）北寧波路口農商銀行樓上　電話三七一七三　掛號處啓

電氣界之重要貢獻

華成電器製造廠　國產鼠籠滑圈式電動機

本廠出品之各式電動機成績遠勝舶來品而定價尤為低廉可切實担保使用否則儘可退還現各式電動機均備有存貨荷蒙賜顧竭誠歡迎本廠並特設電氣服務部各界如以電動機裝置之設計馬力之校驗等事見委本廠極願効勞

各大電料五金號均有代售
總事務所製造廠：南翔北市梢
發行所：上海福建路北京路口　電話九五七五〇

價廉物美　服務周到

大北工業社出品　不退色　珠光布

是利用科學方法製成之極高尚男女衣服料

珠光布保用上等雙股綫經最新科學方法製成化學染色永遠不退質料堅緻男女均宜合春秋冬三季之用價格特別便宜每尺售價僅一角幾分故男女學生製校服尤為相宜確為一時代的產品各處頭等商號及批發莊行如需樣本請來函或電話通知當即奉送

發行所　上海愛多亞路二一一四二四號　電話：三二一五二
製造廠　閘北西寶興路三陽路三陽里　電話：四一二一三六

時評　國貨捲烟業應亟謀自救

都

捲烟為消耗品之一。原非日常必需之物。祇以嗜吸者衆。遂具普遍之勢。我國捲烟營業額據稱年在二萬萬元以上。政府視為稅源之大宗。而直接間接資以生活者人數殆亦無慮百萬。是捲烟業隱然已為工商事業之中心。佔取相當重要之地位矣。

我國人自力經營之捲烟廠。向來屈居外商凌突之下。未能有鮮明之發展。自五卅案起。提倡國貨聲浪甚囂塵上。國貨捲烟商乃得猛然抬頭。攫取時會。新廠則追踪崛起。出品亦琳琅滿目。在在有以徵驗當時氣象之勃興。顧以內部組織不醇。競爭方面龐雜。未經支持多久。復就委靡之途。迄乎去年。一部分廠家以發行贈品為推廣銷路之號召。雖其勢已成强弩之末。一時亦頗收相當之效。迨今春政府實行取締贈品辦法。同時外商方面復削低售價。銳圖競逐。兼以市況不振。金融奇緊。一般購買力均形衰落。國貨捲烟商受此重重打擊。基礎穩固者。猶能勉力相應付。資力貧薄者。殆難自全於崩潰。以言險象。誠岌岌哉。

國貨捲烟業在此僵持形勢之下。若不急籌自救。前途寧堪設想。吾人借箸代謀。認為有須注意者三點。第一。在謀內部之充實。如提高烟質。改良技術。維持信義。完密組織。均宜一一予以考慮。而尤以維持信義為根本之原則。溯國貨烟銷路所以不能與外烟相頡頏者。固由購買者未能竭誠維護國貨之力。而廠方組織不完密。亦儘以此招致外界之誤會。蓋一部分烟商昧於信義道德。難免有偸工減料情事。以致出品未能精良。或先優而後窳。或昨是而今非。當人觀感所及。往往以偏概全。遂至整個國貨烟受其牽累。池魚之殃。寧不甚冤。補救之道。謂宜互相糾察。力矯前弊。放遠眼光。遵守信用。保持始終一貫之原則。以博取社會之信心。樹立永久之基礎。吾人敢謂將來之獲利。必有遠逾於今日者。第二。在籌正確之宣傳。烟質既經提高。內省自可無疚。然後得放手以進行招徠之工作。唯宣傳手段務在力求正當。無論以巨幅廣告促人注意。或以提示方法助人記憶。要皆應以介紹本質為範圍。而切忌於題外做文章。如過去贈品辦法。利用國人好賭心理。其動機先已勿良。且宣傳一種出品。而至乞助於贈采。反使原來身分失其健全性。而平添有識者之疑竇。其為不智。無待深論。至此項贈品辦法所費。亦復不貲。果能移作正當之宣傳。詎不較為堂皇而有利。第三。在謀產銷之合作。國貨捲烟商既已焦頭爛額於外商之競爭。而同業相與之間。又不免互懷虞詐。方面既多。肆應自難。在此疲敝之局面中。與其交困而俱踣。何如合作以圖存。產銷一經合作。則彼此團結。無復顧忌。資金既易周轉。精力亦可集中。而原應施於同業競爭之各項消耗。自可獲大量之羸餘。藉以補充生產之用。固不患無良好之結果也。

上述三點。皆為國貨捲烟商自救之道。要在切能進行。以期漸登坦途。同時政府方面。為體念商艱起見。誠應予以相當之便利。而吾人從推廣國貨着想。自亦樂為充分之維護。如此交籌互策。努力不懈。則國貨捲烟業之當前厄運。庶幾猶有擺脫之望乎。

還鄉滹沱等 各河漫溢為患

【天津】蘆台東一區板橋莊東窩鎭、因還鄉河水漲、堤埝單薄、爲水冲毁、漫溢數十里、棉田千餘頃皆被淹、幷因連日暴風雨、平地積潦水二三尺、各道路皆冲毁、田家莊等十餘村、悉被災、物價騰貴、（七日專電）

【天津】南運河故城段四五兩日夜暴漲八尺、堤頂出水面僅數寸、沿河各埝多爲冲毁、水勢橫溢、淹沒數十村、南運河局長江衍坤擬八日往視察、（七日專電）

【天津】保定電話、冀黃河務局長齊壽安電省、六日陝水水勢增漲、水位爲二九三點八四公尺、流量五零零秒立方公分、除令各段嚴加防護外、並令東長濮三縣長、迅速加派民夫、認眞看守堤埝、以免潰陷、發民廳決撥東光急賑費二千、濮陽急賑費二千五百元、由各該縣長査放、（七日專電）

【天津】本年海河伏汛、自七月十五日開始提閘放淤、兩旬來進行頗爲順利、據華北水利會計算、迄至本日輸入放淤區域沙量已達百萬立方公尺以上、現時永定河三角淀中泓因受上游水漲影響、流量竟達七十餘秒立方公尺、含沙約爲百分之五、至六日晚十時、中泓南北馬道上水深約三公尺、兩岸民衆澈底搶護、未出意外、至七日晨六時水始漸落、溜勢平穩、南埝亦修補完整、若兩週內上游不再盛漲、中泓不致出險、南堤更可無虞、海河放淤即可告完全成功、（七日中央社電）

【天津】滹沱河水位六日暴漲、流速達千零六十立方尺、拍岸盤堤異常危險、華北水利會已飭沿河各縣集民夫搶護、南運河第三段水勢大漲、滄縣城河受倒灌水由馬廠一段漫溢、淹區極廣、士埝七日決口二處、沿河居民自動搶護、幷武力阻止船隻通行、（七日專電）

保定狂雨數日 市街積水沒踝

【保定】保定狂雨數日、迄今未止、市街積水沒踝、（七日中央社電）

【天津】保定電話、保定大雨、邯鄲邢台附近各河水均漲、平漢路綫漫淹多處、往來各莊客貨車均緩行、有誤點十三時以上者、平漢路局特飭各工務段派工馳赴各橋梁涵洞處駐守、防有危險、（七日專電）

永定河水大落

【天津】保定電話、冀建廳准永定河務局請、轉向經委會電請、撥給防汛補助費五萬元應急、永定河蘆溝橋迴龍橋水位、六日夜由十二尺降落至十尺五寸、較前退減一尺五寸、水溜漸穩、（七日專電）

冀魯豫 黃河大堤修竣

【南京】經委會現已將（一）冀大堤冀魯豫黃河大堤、（二）蘭封小新堤、（三）龍鳳河節制閘三項水利工程、一律修築完竣、（七日中央社電）

蔣委員長 嘉獎漢堤委會

【漢口】漢市防汛、本年亦照歷屆成案、由江漢工程局・市政府・市商會・農會・暨業主公會等機關團體組織漢口堤工委員會、共同負責辦理、本年水勢奇漲、張公堤尤爲吃緊、本市黨政軍警各機關及公共團體、遂先後加入、一致搶護、幸獲轉危爲安、蔣委員長以該會佈置有方、保全實鉅、七日特傳令嘉獎、以彰勤勞、原文云、査本年入夏以來、江漢並漲、武漢附近各堤、到處滲漏、情勢危殆、已達極點、該會主管防汛、布置有方、竟能轉危爲安、保全實鉅、合行傳令嘉獎、以彰勤勞、（七日中央社電）

魯省派員 勘察微湖西堤

【徐州】魯省黨委李文齋、偕建廳科長曹理卿、昨由濟來徐、今晨由專署派員陪往藺家壩視察、李等當在壩口及景山堤微湖西堤察勘一週、晚返徐、李曹對記者表示、微湖西堤與水量下洩、不生影響、過韓莊時、曾察看湖口雙閘合之藺家壩口門、均覺流量尙少、恐魯西水一時未能排盡、魯省現擬加大江蘇壩、進行堵口工作、李等定明日回濟、（七日專電）

【徐州】微湖北岸水流逼南岸後、以平灘無阻、進行甚速、昨抵藺家壩北七里之景山隄、隄北皆水、今已循縱貫景山隄之鹽河河道、直達藺家壩口門、洩入荊河、景山隄北水勢、東近景山、西逼大隄、銅縣府已運搶險物料赴五段圪城等處、備大隄出險搶堵、同時加緊藺家壩迎水石工、以防水大冲決、（七日專電）

【徐州】微湖南岸水勢猛漲、昨越三二兩河頭抵景山堤、上灘約八里、今晨已由景山堤中間之鹽河流抵藺家壩、口門水深一公尺、向南瀉入荊河、査藺家壩雖已培修、但石工未竣、若微湖北岸繼續來水、大溜南汎、則景山堤藺家壩均有冲決危險、銅政府已在藺家壩架設電話、傳達水訊、縣長王公璵建設科長劉心源均往藺家壩督工防守、（七日專電）

鄂省府 電京催撥賑款

【漢口】省府七日再電行政院、催撥五百萬賑災、並籌居正等請中央速撥、衛生署組織之災區巡迴救護隊、七日抵鄂、第三隊亦即西上、（七日專電）

鄂勘災團 長江組已返漢

【沙市】鄂省水災視察團長江組、於七月二十四日由漢出發、先後視察漢陽・監利・石首・荊沙・公安・松滋・枝江・宜都・宜昌・等地災情堤工及田賦、並散發急賑、沿途共發一萬九千五百元、該組於五日由宜返省、七日下午二時半抵漢、（七日中央社電）

颱風進抵閩西

正負中心合併風勢增强 沿江海一帶將有大風雨

【南京】中央氣象台息、颱風六日三次在廈登陸後、七日晨抵粵北、改向東北進行、下午進至閩省西部、在東經一一六度北緯二五度間、該颱風因六日在其南方發生負中心、而正負兩中心嗣又合併、故七日風勢增强、現仍向東北進行、速度每小時二十公里、此後將更增速、日內可到長江下流、在東海濱及長江下流一帶、將發生大風雨、（七日中央電）

【廈門】七日晨颶息、但仍有風、繼以大雨、時作時止、入夜仍濃雲塞空、內港輪七日晨均復航、泉廈漳廈交通復、漳泉六七兩日大雨、如不放晴、極虞三次成災、又安溪此次水災、全縣塌屋達二千餘座、死百餘人、永春縣城達埔一帶、同被災、塌屋百餘、惟不如安南晉江之烈、（七日專電）

反對專賣 紹興箔工暴動

◉紹興　箔業反對專賣、七日有大批箔工搗毁箔稅郦局長住宅、及專營公司箔鋪等、午後省令停辦登記、縣府宣布臨時戒嚴、（七日專電）

吳聞天到京 報告出席國勞經過

【南京】出席國勞顧問吳聞天、七日晨抵京　謁陳公博報告出席經過、代表王錦霞八日晨可到、（七日中央社電）

司法院解釋 懲治盜匪案件疑義

【南京】司法院頃決定盜匪案件、省府核准如在懲治盜匪條例廢止前、除具有非常上訴或再審情形外、應照原判決執行、如核准在該條例廢止後、其核准即刻無效、應依刑訴通常程序辦理、（七日中央社電）

最近註册銀行調查

【南京】自去年十月起至本年六月底止、經財部核准、註册及換發營業執照之銀行如次、南京・南京商業儲蓄銀行・上海・鹽業・上海綢業商業儲蓄・農商・大中・建華・國信等銀行・儉中企業銀公司・泰和興銀業股份有限公司・漢口・大孚商業儲蓄・漢口商業等銀行・同濟信託股份有限公司・天津・邊業銀行・啓明新記銀號・重慶・四川新業・四川建設・重慶・平民等銀行・浙江・杭州全浙商業銀行・紹興商業銀行・永嘉之溫州商業及甌海實業等銀行・福建・福州商業銀行・山西・太原同祥銀行・計二十三家、均爲股份有限公司組織、實收資本自五萬元至七百五十萬元不等、（七日中央社電）

經委會水利會秘書 劉宗武談魯黃近情

【南京】經委會水利會秘書劉宗武、六日晚由魯勘驗堤工返京、七日語記者稱、魯省近來時降塞雨、黃水益形濁狂、五六兩口門漸打成一片、水勢泰半由此溢出、最近漸侵及各鐵路綫、交通要道有被截阻之虞、堵口工程現正積極進行、但料物缺乏、以致工程遲緩、魯省此次災情慘重、十年之內、難謀恢復、（七日中央社電）

財部改良硝磺品質

【南京】硝磺事務自經財部接管以來、力加整頓、硝之部份有汴煉毛硝提煉、精硝磺之部份已由產量最豐之湘鄂豫三省提高品質、減輕成本、幷在豫新安設改良煉磺試驗場、用最新科學方法改良製造、又氯酸鉀國內迄未設廠自行製造、已由該部設研究委員會、負責研究進行、現該部以硫酸亦爲硝磺品類、國內需用甚鉅、泥開成造酸公司津利中製酸廠產量豐富、特令飭各省硝磺局及有關機關予以提倡購用、（七日中央社電）

冀廣宗縣長被劾免職

【南京】冀廣宗縣長姜鑑棨、違法瀆職案、經監委朱宗良提劾、並經審查成立付懲後、中懲會現議決姜免職幷停用一年、（七日中央社電）

京黨政機關組救災會

【南京】京市黨部七日決議、會同市府組織首都各界救濟水災募捐會、（七日中央社電）

桐油出口增加

【南京】海關消息、我國蠶絲桐油、今年出口激增、據實部商業司長梁上棟談、桐油為我國特產世界市場需要較多、向佔我國貨出口之重要地位、絲業目前出口雖較增加、但係一時變態、前途似不可樂觀、（七日專電）

實部取締 類似交易所之買賣

【南京】上海五交易所開會決議、呈請財實兩部、嚴禁非法買賣、實部主管人稱、已令滬市社會局禁止、並予取締、（七日專電）

蕭得利定今日 赴漢視察堵口工程

【南京】經濟會水利專家蕭得利、視察湖北襄河鐘祥縣決口情形、定八日晨偕林友龍赴漢、幷轉石首天門雙河垸監利等處視察堵口進行工作、另派技正楊保璞戴部、十日晨先行乘輪赴漢接洽、（七日專電）

何應欽頸疾痊愈

【南京】何應欽頸疾經中央醫院診治後現已痊愈、北上期尙未定、（七日專電）

交易稅暫緩開徵

【南京】政府前頒交易稅條例、七月一日開徵、嗣上海各交易所先後呈請展期徵收、業經核准緩徵、（七日專電）

德中國民族館 採辦華物免稅放行

【南京】德國物郎府中國學院籌辦中國民族博物館、請教部徵集材料運往陳列、業由教部函各方搜集、定期運往、七日教部咨財部、請飭關免稅放行、（七日專電）

鐵部減低客運 以三等票價為標準

【南京】鐵部業務司幫辦譚耀宗云、減低各路客票價格、鐵部已通令各路以三等為標準計算、凡每公里不得超過一分半、其每公里原已在一分半以下者、在可能範圍中、亦予酌減、再根據三等減價數目、推至頭二等同樣減低、現平綏等路已擬就辦法呈部、俟各路到齊核定、即分別定期實行、至今後客運是否採用貨運遞遠遞減辦法、鐵部正在研究中、此項遞遠遞減原則、對於客運自可採取、惟當待徵集各路意見、（七日專電）

顧孟餘夫婦到平

【北平】顧孟餘夫婦今日上午由京抵平、沈昌等多人均到站迎接、顧夫婦下車後即同乘汽車赴西山溫泉休息、顧談、此來並無特殊任務、因病體痊愈後、特北來作短期遊覽、稍留即返京、六中全會開會期、將不更改、汪病在靑島療養後、已日就痊可、六中全會開會前、定可飛返南京、（七日專電）

傅作義到平謁王

【北平】傅作義七日晚七時半由晉抵平、在西便門下車、即晚謁王克敏、報告綏省近況、擬二三日後返綏、（七日中央社電）

財印局宣告停工

【北平】財印局因經濟困難、七日宣告停工、工人千七百名、均集局內、請發七月下半月薪、晚六時局方允於八日晨發放、工人始散、局方今後決裁員減薪、（七日專電）

王用賓到津視察

【天津】王用賓七日晨四時半由德縣抵津、津市各機關並法院首要皆到站歡迎、王下車後、即赴西湖飯店休息、旁午應高地法院長公宴、隨王來津之科長廖允端、秘書陳大器等本日始分別代王視察看守所第三監獄等、王本人擬八日到兩法院視察、午後四時離津赴平、（七日專電）

【天津】王用賓談、北來視察司法、到魯考察、經至濟青德縣、覺其辦理尙佳、施行三級三審制後、該省共增設五分院、司法經費亦能足用、在津擬留一日即赴平、因商主席到平、將順便晤商司法經費問題、在平稍事考察、即去保定、轉往太原、必要時去察綏一行、九月中旬趕歸京出席司法會議、（七日專電）

劉湘捐款修滕王閣

【重慶】重修滕王閣、劉湘曾捐千元、頃劉接熊式輝來電、表示謝意、（七日中央社電）

曾仲鳴視察鐵展會

【青島】鐵展會定十日午後四時閉幕、由曾仲鳴主持行禮、已柬邀各界觀禮、十一日再開放一天、仍至下午六時爲止、售品所亦同時營業一天、曾仲鳴七日晨九時親赴鐵展視察、當由該會副主任各職長等陪同遍歷各館、曾對該會一切頗多指示、（七日專電）

英遠東艦隊離青赴威

【青島】英國遠東艦隊潛艇母艦米特威・七日午率驅逐艦兩艘、巡洋艦一艘、潛艇十艘、先後離青赴威、（七日專電）

湘賑款尚在勸募中

【長沙】何鍵六日晚宴紳商勸賑、當場募得一萬二千五百元、並推左益齋等五人再向各界募捐、（七日專電）

何鍵關懷旅外同鄉

【長沙】滬各紗廠湘籍工人失業者七百餘人、何電交鐵兩部、免費運送回籍、並隨欵旅滬湘同鄉等、各發三元、作火食費、（七日專電）

龍巖腺性鼠疫猖獗

【福州】龍岩發生腺性鼠疫、勢甚猖獗、日死數十人、省府令駐閩西各縣民衆診療隊全數出發該縣療治、蔣鼎文亦由漳電請衛生署加派醫道精明醫師來閩、主持診務、（七日中央社電）

閩捐監會 擬廢除苛雜廿二種

【福州】捐稅監委會擬廢苛雜二十二種、年額萬八千餘元、已推委員陳培錕向省府財廳商洽、並報財部察核、（七日專電）

港幣暴漲粵謀制止

【香港】港幣暴漲、財廳擬設法制止、以免擾亂金融、（七日中央社電）

廣州大火

【香港】廣州十六甫雄磷礦店七日晨四時起火、延燒商店共十九家、至八時始熄、損失二十餘萬、（七日專電）

粵婦女界組災救會

【香港】廣州婦女界發起粵全省水災救濟會、開大規模遊藝會籌款、粵省府七日通令各公務員、一次捐月薪一成賑水災、（七日專電）

皖省高普檢考揭曉

【安慶】皖高普檢考七日榜示揭曉、計高檢全部及格、第三類陳傳甲一名、普考全部及格、第三類張正春等二名、科別及格第一類八名、第二類十名、第三類七名、第六類一名、普檢科別及格第一類十六名、第二類三名、（七日專電）

來函

申報館主筆先生大鑒、敬啓者、頃閱今日貴報載有南京六日專電、謂敝會儲戶將移交於中央信託局辦理等語、查此並非事實、用特專函奉達、希即更正是荷、此上、卽請撰安　萬國儲蓄會八月七日、

命令

國府七日令、茲制定職業介紹法公布之、此令、

法參長訪羅馬結果
意法軍事新諒解
俾意抽調戍軍應付東非
增防北陲歐洲安全無虞

【羅馬】意國現調動駐法邊之軍隊、使人相信法國陸軍參謀總長迦美蘭將軍於近今赴意時、已與意當局成立法意軍事諒解、此舉可使意國撤退法邊戍軍、以需役非洲、或保護北陲、以防德軍攻入、聞新成立之兩師團以代開往非洲之兵士者、現將遣往南台羅爾邊界、同時法政府以大十字章授於意國陸軍參謀總長巴杜格列沃將軍、法意之親善、於此可見一斑、（七日路透電）

意大軍絡繹開非
利用空軍取勝
加緊訓練新式飛機
必要時施放毒氣彈
全國武裝九十萬人

【羅馬】意國雖出動巨數陸軍、但其政府仍望於對阿戰爭中以空軍取勝、現正在西西里訓練高速度之特別新飛機、此種新機能載兩磅重之流淚瓦斯、或致死瓦斯之炸彈或特別開花炸彈五百枚、聞戰事開始時、意軍擬以飛機四百架載流淚瓦斯炸彈作天空猛襲、以懾服阿軍、如不能奏功、則擬改用毒瓦斯炸彈、惟為顧全世界公論及人道主義計、得免用此、即不欲輕用、除此之外、意國不願以其他手段仇對阿民、蓋欲於將來以阿國為殖民地、而與阿人和好相處也、意軍現皆備有特製之輕便防瓦斯之面罩、菲亞特工廠現已開製高速度之飛機五十架、以供練習之用、並將另製二百架、皆置有引擎兩具、每小時速率可達三百哩、據意國各報載稱、意國雖調大軍服役殖民地、而一面已編練新師團、以代開出之軍在本國服役、最近動員命令調常備軍兩師黑衫隊一師計七萬人、開往非洲、至是意國執戈之軍共約九十萬人、意國今尚力能編成新師團、而不必召集更多級之豫備兵、故一九一二年級所餘之豫備兵、擬留待將來調用、目前不欲召集之、遣往非洲服役者現共有常備軍七師、都十萬人、泰半業已開出、黑衫隊六師共約八萬人、亦奉命開往非洲、此外尚有非兵兩師都三萬人、及原駐殖民地之常備軍萬人、故意國準備作戰之軍隊目前已達廿二萬人、凡尚有專門家等至少一萬五千人、隨軍出發、但隨陸軍者不若隨空軍者之多、因墨索里尼志在先以飛機攻阿、而獲迅速之勝利也、意當局已接倫敦官報、謂駐英意大使曾接見英國許多退伍軍官兵士工程師醫士看護婦、若輩皆願於戰時為意服務、意大使向之表示感謝、一面請示政府、（六日路透電）

【羅馬】此間今日消息、意國現有大軍二十二萬五千人、一部份已開赴東非、一部份亦整裝待發、目前意國已經武裝者達九十二萬五千人、其中七十萬人將駐防國內、此外尚有法西斯軍隊三十四萬人、而一九一二級之徵兵二十萬人、亦隨時可以動員云、（六日國民電）

◉意大利桑利摩城　此間居民聞悉首相墨索里尼及開往東非之軍隊表示擁戴、城遍懸國旗、並就牆壁張貼標語、對首相下令動員「柯色里亞師」後、大為興奮、全民數千人排隊遊行、赴「陣亡將士紀念碑」前致敬、並高唱革命歌曲、由當地法西斯黨支部秘書及參戰軍人協會會長發表演說、均稱意大利自有向阿比西尼亞伸展勢力之權利云、此外在梵蒂米勒城、霍爾第傑拉城・英貝利亞城・及本省各市鎮之中、居民均有同樣表示、現各地志願從戎者每日不下數千起云、（七日哈瓦斯電）

意屬愛利特里
趕築軍用公路
遠征軍不服水土死亡相繼

【巴黎】意國殖民部長黎桑那、自馬蘇阿返國、途中告巴黎日報記者稱、愛利特里最近六個月內之成就、遠過已往五十年之成就、該地以前僅有自馬蘇阿至阿斯馬拉公路一條、現在除鐵路外、已有公路三條、此外尚有築至地加馬拉之柏油路、現已築成一百二十五基羅米特、橋樑與隧道均已築妥、公井亦已開鑿、馬蘇阿至金達之鐵路、九月間即可完工云、黎氏答覆軍隊死亡率多寡之問題稱、愛利特里與索馬里至今共死工人一百十三人、兵士七十七人、患病者自登岸第一日起計算至今共五百四十人云（六日國民電）

阿王堅決表示
負責保衛疆土
全國萬衆一心
為民族爭自由

◉阿京　阿王今日坐於特別新式宮下層滿置文件電報之案前、接見路透特別訪員、除訪員外、無他人在側、阿王御華美黑衫、曾向訪員道歉其衣此服見客、謂時局嚴重、無暇思及衣服矣、訪員問以為一旦戰事發作、王將作何行動、王答曰、吾國傳統之習、余須為陸軍總司令、余雖竭力尊重和平主義、但不欲規避率軍保衛吾人自由與疆土之神聖責任、訪員續問王願接受國聯對阿經濟統治之任何方式否、王答國聯前有多次以可貴之經濟與社會助力給予其會員國、而對於彼等之政治獨立、毫不加以限制、故余不應拒絕此種輔助、外人熟悉吾國情形者、皆知如戰事發生、阿方並無危險、阿政府現議施行特別計畫、俾於戰事發生或軍隊動作時保護外人之生命財產、訪員問如請王在意或在阿與意相墨索里尼會晤、王其願否、王答今未有人提出此議、如果有之、余自當加以考慮、王又告訪員、渠雖決計盡其力之所能以維持和平、但意軍如攻入阿境、則渠擬率國人奮勇與戰云、王現每日辦公十八小時、對於時事知之極詳、全國各部落之領袖現每日至宮覲見者絡繹不絕、皆陳明願為王盡忠馳驅、並請供給軍械彈藥、王現儘力之所能以供給之、惟阿國現缺乏各種武器、此實不必為諱者、至軍隊調動及其他備戰計畫、現嚴守秘密、不使消息傳播於外、（六日路透電）

紅會開幕親致訓辭

◉阿比西尼亞京城　阿比西尼亞紅十字協會、於本年七月八日組織成立、頃由國皇行正式開幕禮、阿國貴冑要人均乘汽車、齊集京城、參預開幕儀式、會場懸金綠色阿國國旗、甚為莊重、阿皇致訓辭、謂「準備一切以謀人民福利、此為吾人之責、故吾人決定加入國際紅十字聯合會、且以全力加以贊助」云、（七日哈瓦斯電）

◉阿京　今日阿比西尼亞紅十字會舉行開幕禮、由阿王主席、阿王坐於紅色帳蓬下綠綢為覆之寶座、顯貴環立、王所愛之白毛狐種美犬兩頭、伏其座側、阿王宣布阿國願加入國際紅十字會、並剴切說明紅十字會在和平時或戰爭時之裨益、（六日路透電）

否認向日訂購軍火

◉阿比西尼亞京城　昨日國外盛傳阿國政府與日本簽訂合同、由阿國向日本定購大批軍火、並由日本派遣軍事考察團來阿國、外部頃對此項傳聞、特加否認、（六日哈瓦斯電）

襲擊法教士非事實

◉阿比西尼亞京城　日前意大利報紙登載消息、謂阿國伏拉魔省之阿人、曾襲擊該地之法國天主教教士、又在阿國傳道十七年之法國神甫耶露沙、則在哈拉爾地方、備遭虐待及侮辱、此外杜巴方、亦發生排斥法國教士情事云云、阿國外交部及天主教會、曾否認此說、茲政府又發表正式公報加以否認、並謂「登載此項消息之目的、係在鼓動並刺激世界與論、俾使之反對阿國、而散佈此項流言之報紙、則均屬於素以誣蔑阿國為事之國家」云、（五日哈瓦斯電）

伊拉克親王
任阿國軍事教練官

◉阿比西尼亞京城　伊拉克國德琪羅部落領袖安息里籍瑪利克干伯親王、頃被聘在阿國軍隊中擔任教官、日內並將被派在渥拉迦省駐軍服務（六日哈瓦斯電）

意王儲將擢升軍長

【羅馬】王儲畢蒙親王、日內將擢升軍長、並任駐佛羅倫斯軍團司令、（六日哈瓦斯電）

意阿和平不絕如縷
倫敦人士悲觀
三國談判成就難期
經濟制裁實施可能

【倫敦】一般人對於意阿爭端之形勢、均表示悲觀、意相墨索里尼本日復下令動員陸軍兩師、足證墨索里尼已具決心、言出必行、雖遭國聯會之反對、亦所不顧、半官方面人士以為英法意三國縱令根據在日內瓦所商定之步驟、在巴黎舉行關於阿比西尼亞問題之談判、但若僅以經濟利益給予意大利、而不損及阿國之政治獨立、則欲談判成功、殆無把握、反之、意國苟堅持目前方針、而對阿國實行開戰、則英國實遍處此、殆將向國聯會要求對意實施制裁、消息靈通方面人士相信、惟有經濟制裁、尚有實行之餘地、例如封鎖蘇彝士運河、即為其中之一端、良以國聯會對意阿問題所處之地位、與前此中日爭執滿洲問題時之情形不同、今日對意採取經濟制裁手段、尚非不可能、不若對日之鞭長莫及也、日內瓦方面人士、則以為屆時國聯會全體會員國、可將其海軍集中、組織國際艦隊、俾遇國聯會決定封鎖蘇彝士運河時、得增強其封鎖之効力云、（六日哈瓦斯電）

東非戰事一旦爆發
埃立場與英同
蘇彝士充實防務
求運河自身安全

◉亞力山大　此間報紙極端重視總理最近發表之宣言、以意阿開戰後、埃及必與英國抱同一態度、總理秘書復於昨日向埃及三大報記者證實此說、有人提出英國在蘇彝士運河之軍備問題、該秘書答稱、彼無權討論此項問題、報界認此項答覆、已足證實蘇彝士運河之海軍根據地、現向沿岸擴充、其目的在求運河本身之安全、並改良其管理辦法、該秘書並向報界宣稱、此間和平團體召開大會、英國維多利亞學校董事出席演說、對阿比西尼亞表示同情、意國記者擬提出抗議、卒經制止、蘇特港之碼頭工人議決、意阿戰事爆發後、決不為意船起卸貨物、（六日國民電）

意報攻訐英提抗議

【倫敦】據每日電聞報載稱、外務部頃為意國報紙攻擊英國一事、向意國大使蘭第提出交涉、茲據官方宣稱、則謂英國政府為意國報紙攻擊英國事、曾於七月二十六日向意國駐英大使格蘭第提出抗議、惟意國政府迄未答復、（七日哈瓦斯電）

比參議員
未來歐戰觀測
力主法比軍事同盟

◉不魯塞　據比利時民報云、比國參議員陶樂度今日於參院外交委員會演說第二次之歐戰、略謂一旦戰爭爆發、人數上德國必超過法比聯軍之百分二五至三十、軍備上亦必遠勝法比、至於空軍方面、法比與英國合而計之、雖較德國勢力雄厚、然假設再遲二三年、德國在此方面之力量必致反客為主也、最後陶氏主張鞏固法比軍事同盟、同時積極圖謀兩國之經濟合作、比首相徐倫對陶氏所言、不加可否、僅謂法比經濟談判現正在進行中、（七日國民電）

比利時
天空發見大流星
自東而西光閃耀呈綠色
低與地平綫齊中途裂為二

◉比利時京城　比利時多處地方、於昨晚皆見大流星飛過天空、在比國南部尤為清晰、該流星自東飛向西方、低與地平綫齊、發綠色閃光、飛至中途即分裂為二、按每歲值此際、天空輒易見流星、然罕有如此巨大者、故見者多嘖嘖稱異、（七日哈瓦斯電）

英外次再增添一席
由艾登秘書充任

【倫敦】不管部大臣艾登之國會秘書克蘭波、頃已被任為外交部次官、此後內閣外交政策、向國會負責說明者當共有四人、外相霍爾・不管部大臣艾登・及外交次官克蘭波專向下院負責、而另一外交部次官史丹荷伯勳爵則向上院負責、（六日哈瓦斯電）

法國減政令反響
海軍兵工廠罷工示威
工人三千擁至縣署滋擾
扯下三色國旗代以紅旗
與軍警起衝突發生流血

◉法國勃萊斯脫港　自政府於上月十七日頒佈關於實行減政之代法律命令後、公務員薪俸一律均按九折支付、此間兵工廠本日因發放上半月工資時實行折扣辦法、乃工人突舉行示威運動、反對政府此項措施、該廠全體工人六千名、參加示威者達三千名、當時引起紛擾、情勢頗為嚴重、緣示威工人首先麕集鐵路一帶、阻止開往巴黎之快車開行、勒令機車工人將火車停開、並將機車摘去、迫令開回機廠、旋復結隊至縣公署前齊集、將該署所懸三色國旗扯去、而易以紅旗、縣知事亨利斐身步入該署天井內、將紅旗扯去、署前羣衆乃大聲呼嘯、並以磚石擲擊該署玻窗、當時各主要街市中之商店、紛紛將櫥窗關閉、示威工人復由縣署前赴海防局、竟欲奪門而入、當經守衛馬隊及正式軍隊力阻、始行退去、在薩弟迦諾廣場處有海軍軍用汽車一輛被焚、海軍司令部則由砲手及步槍手守衛、未為工人所襲、直至下午六時十五分、紛擾始完全平息、事後調查、工人中有一名重傷、業在醫院殞命、遊緝隊士兵重傷二名、輕傷數名、（六日哈瓦斯電）

◉法國勃萊斯脫港　此間兵工廠工人、因反對政府關於減政之代法律命令、特於昨日廠中發放上半月工資之時、舉行示威運動、結隊赴縣公署及海防局等處、肆行滋擾、直至午後六時餘始行平息、茲悉昨晚又起紛擾、示威工人在海防局附近、佈置障礙物、卒為海軍憲兵隊拒退、迨晚間十一時、地方當局始將工人懾服、恢復街市治安、當時共有二十人受傷、計工人十三名、遊緝隊士兵五名憲兵二名、均已送往海軍醫院療治、其中工人二名因受傷過重、業於今晨殞命、（七日哈瓦斯電）

◉法國勃勒斯脫　政府僱用之造船及兵工廠工人、今日已放棄鄧扣克號軍艦之建造工程、並曾發生暴動、反對最近政府之緊縮計劃、減低工資、同時此間之兵工廠亦已閉門、因此街道中頗多暴動、大隊軍警與工人激鬥達二小時之久、始能將兵工廠附近之街道恢復秩序、惟此間之大路「遲遲路」上仍有暴動、至少有一人身死、傷者甚多、工人欲煽動軍隊革命、故此間當局今日已宣布戒嚴、至傍晚軍警與工人之戰尚未少息、當局乃逮捕大批工人、此外尚有電氣工人一千二百及煤氣工人五百亦羣起騷動、據警署方面稱、此次擾亂、係共產黨所主使云、（六日國民電）

船塢工人加入暴動

【巴黎】勃勒斯脫之船塢工人與警察昨夜發生新衝突、罷工工人整隊遊城、高呼打倒賴伐爾、及蘇維埃萬歲等口號、搗毀多數街戶、焚毀海軍汽車、並不許救生隊施救、亂事中心點為遲遲路、示威者屢次在此突破警察之警戒綫、希圖衝入警察局、警察局之大門已為彼等搗毀、彼等勢力不敵警察、即設置障礙物、但卒為騎兵驅散、據內政部發表之公報、勃勒斯脫之治安已於昨晚八時恢復、受傷之二十人中、有警察五人、憲兵二人、今日參加爭鬥之船塢工人一名、已因傷重殞命、輕傷者數在一百以外、今日各報滿載此次暴動消息、（七日國民電）

公務員及各業響應

【巴黎】公務員及煤氣工人約二千名、今晚在此間街中舉行示威行動、反對減發工資百分之十、結果有許多人被捕、（六日路透電）

◉法國哈瓦　法國大西洋航業公司之機器間職員反對減資一成、法國最大商船羅曼第亞號二船員亦在反對之列、（六日路透電）

法經濟策第二步驟
減低生活代價
總理召集全國州長會議

【巴黎】法總理賴伐爾現召集全國九十州州長開會於巴黎、將自示以實施新經濟法律之方法、並說明此種法律之需要、賴伐爾亟欲民衆了解減低生活代價計畫之優點、蓋工資既已減少、則生活代價不得不隨之俱減也、法總統勒白崙刻在假期中、但將於星期四日主席於內閣會議、法內閣行將實施全國公共工程之計畫、以期救濟失業、並減低生活必要品之價格、（六日路透電）

影響倫敦滙市

【倫敦】法國減政之命令遭人反對、致勃勒斯脫發生騷擾、而巴黎與都龍二處亦起罷戰、前受貨幣恐慌近始恢復常狀之倫敦外滙市場、乃對於佛郎發生恐慌、英國平準金因此不得不大批收買佛郎、投機家之意見以為法國減俸如發生困難、則荷蘭將更不能實行減薪、荷蘭主張減低幣值者、今已實繁有徒、尤以羅特根地方為甚、英國銀行家現不以法國之騷擾為慮、但恐蔓延既廣、或將使許多衆議員放棄緊縮政策耳、選舉時期將近、故此變化尤堪注意、今秋將為賴伐爾總理最困難之時期、據許多人之意見、賴伐爾內閣之命運、將繫於赫理歐之舉動、赫氏固巴黎人士認為法國政局中之主角也、（七日路透電）

日外交人員
將有大批調動
淘汰老朽整飭新陣容

【東京】以協和外交得內外信望之廣田外相、以省內人事若採八面玲瓏之溫情主義、其中堅部之不滿、足以影響士氣、故決於今秋大加整理、現已着手準備、現在三等級七十餘名所以尚未進級者、由於大正八九年之好況時代採用三四十名之外交官、其數略與行政官相同、蓋由此態度的事情所致、故三等級之中亦有老朽外交官、應整理者、一面勅任官又有定額、有能之三等級致無昇進之路、故今秋將整理日內歸國之武者小路駐德大使・松永・青木・藤田・岡本・山崎・村上・矢野各公使以下參事官總領事級等十數名、以少壯氣銳之士補充之、藉以轉換省內外之空氣、（七日電通電）

美日漫畫交涉
反引起全美人士之注意
美報認日本抗議為不智

【華盛頓】日本駐美大使齋藤對時髦雜誌上格羅泊君譏諷日皇之漫畫提出抗議後、今日又發見該雜誌上之不快意事件、即該日誌上除此漫畫外、另有畫片一幀、題為「著名之父母」、將一九三四年生育兒女之著名父母、一併選入、日大使館對於此畫、以為以日本天皇列入此張常人之中、雖無不可、然究屬「太不雅觀」云、同時華盛頓郵報今日於諷刺畫欄中、繪有譏諷日本抗議前述漫畫之滑稽畫一幅、圖上繪一羅斯福、拉一車子、車上書有「平衡預算」字樣、標題則為「又一莫須有之局面」、再則華盛頓各報皆著論謂、日本提出此種抗議、對於美日關係、害多益少、實屬不智云、華盛頓郵報云、自日本對格羅泊漫畫提出抗議後、全美各報及各刊物紛紛轉載、引起全國人士之注意、設日本能加以容忍、則注意此畫者未必多也、該報於社論中更謂日本軍人以為抗議之後、足以增加天皇之神怪、促使人民對於軍役益能犧牲、特不知此種抗議、並無此種效能也、華盛頓郵報以為由美國人觀之、此種雜誌漫畫、既不侮辱日本、亦未侮辱日本天皇云、（六日國民電）

【柏林】今日德國各報對於日本抗議時髦雜誌侮辱日本天皇事件、著論批評、認美國政府對於報紙、不能統制、殊為失職、（七日國民電）

根據五年計劃
美國添造新艦
二十四艘先造十三艘

【華盛頓】美國政府根據於造艦五年計劃、決定一九三五年一九三六年建造二十四艘軍艦中、先行建造十三艘軍艦、其種數如次、航空母艦（一萬五千噸）一艘、乙級巡洋艦一艘、驅逐艦（一千七百五十噸）三艘、驅逐艦（一千五百噸）五艘、潛水艦三艘、共計十三艘、（六日日聯電）

美新巡艦燬於火

◉廉州昆西　近日下水之巡艦昆西號、刻仍在船塢中、今日引擎間突然起火、救火員戴瓦斯面具與濃烟奮鬥、救火員輪班工作、以三分鐘為限、如是灌救經五小時之久、火勢始熄、須俟艙面冷後、始能估定損失程度、但據救火隊長言、損失匪細、（七日路透電）

統一屬地治權
美內長反對設專部

【華盛頓】內政部長愛克斯今日表示、反對有人擬建議內閣另設專部、以集中美國對於屬地之統治權力、愛氏謂此項專部、並非必要、且夏威夷及拍托里科改為州制、國會已有提案、將來阿拉斯加當亦將成立州制、故美國之屬地已隨時有加入合衆國之可能、加入之後、將僅餘若干不重要之屬地、更無須乎另設專部、若政府為此等事件必分部處理、則非至添設二三十部不可云、（六日國民電）

德國社黨
排猶變本加厲
猶人紛紛離境

【柏林】巴伐利亞邦巴迭耳士賫溫泉地方有任於旅館之客三百人、因當道大規模驅逐猶太人、遂紛紛出境、凡屬猶太籍無論老少强弱、皆已他適、而猶太人所開之旅館已被封閉、致有亞理安族僱員五十人現已失業、驅逐猶太人出境之命令、乃市長所發出、衆信德國反猶運動之領袖史特里轍、實在幕後主持、（六日路透電）

萬國童軍大會
將改推瑞典王儲為領袖

◉瑞典京城　萬國童子軍大會、頃在此間開會、原任世界童子軍領袖英國巴頓保威爾勳爵、因已滿童子軍年齡限制、聞將改推瑞典王儲之子阿陀爾夫親王任世界童子軍領袖、（七日哈瓦斯電）

國際商業電訊

—八月七日路透社特約商情電—

金銀

▲英金 倫敦金價今日爲一百四十先令九便士、跌四便士半、

▲英銀 倫敦銀市今日售出頗多、價格賴美國支持、現貨價爲三十便士一八七五、未動、期貨亦爲三十便士一八七五、跌零六二五、印度與中國售出、美國購進、市況穩定、

▲美銀 芒特里銀市期貨、開盤無甚變更、因美國在倫敦收買、故此間來價略高、

匯兌

▲英美 倫敦外滙市場開盤穩定、英美滙價開盤爲四元九角六分零六二五、較昨美英滙價收盤、高零六二五、第一小時內漲一二五、午時跌去一二五、午後復漲、二時價爲四元九角六分三一二五、

▲英法 法國自頒布新經濟法律後、布勒斯特地方發生騷動、巴黎與鄰龍兩地又有巷戰發生、故佛郎價格大受預響、倫敦當局今晨乃利用平準基金以調劑之、但銀行界現尚鎮靜、法滙開盤漲七磅音、而爲七四佛郎九四、後無變更、

棉麥

▲美棉 紐約棉市、雖因農部報告、行將發表稍有了結、但今日開盤後之價格、尚覺平穩、市況清淡、

▲英棉 利物浦棉市、今日價格穩定、因美國農部報告、發表在即也、午後 時十月期、價爲六·一五未動、

▲英麥 利物浦麥市、今晨稍跌、蓋表同情於昨日美國麥市及雜糧之疲弱也、午後一時、十月期價爲五先令三便士半、跌七五、

▲美麥 芝加哥麥市因利物浦價跌、故今晨開盤低落半分、但旋即回起、與昨日收盤價格相近、但賣者未乘漲風購進、故市況平穩、雜糧今晨開盤後、遠近期皆略有起色、

橡皮

▲倫敦 倫敦橡皮市況開盤清淡後轉呆滯、午時十月十二月期成交價格、爲五便士八七五、跌〇六二五、

▲紐約 紐約橡皮開盤價跌數磅音、因倫敦市價低落也、雖有若干之獲利了結、與經紀商家之買主、但午前價格尚屬平穩、與開盤價格略同、

證券

▲紐約 紐約證券今晨開盤稍形參差、惟各種實業股票大都堅穩、以汽車股票爲最甚、油股與郵購百貨商店股票特頗穩定、道瓊斯三十種實業股票平均價格、開盤爲一二五·七三、漲起九磅音、昨日之獲利了結、今日尚未完結、致路股與公用股稍形低落、各價如左、

	上日收盤	今日開盤	十一時二十分
美國冶金	四三·〇〇	四三·五〇	四三·二五
紐約煤氣	三〇·八七五	三〇·五〇	三〇·六二五
電廠股票	一三·一二五	一三·二五	一三·三七五
通用汽車	四一·二五	—	四一·〇〇
國際電話電報	一〇·八七五	一〇·七五	一〇·七五
科和電影	三九·八七五	四〇·〇〇	三九·七五
市高華百貨公司	三三·三七五	—	三三·三七五
紐約中央鐵路	二〇·七五	二〇·七五	二〇·一二五
紐遮賽油行	四七·一二五	四七·七五	四七·〇〇
美國鋼鐵公司	四二·〇〇	四一·五〇	四二·二五

▲紐約物品市價

	上日收盤	今日開盤	十時四十分	十一時	十一時二十分
十月期棉花	一一·四一	一一·二九	一一·四一	一一·二九	一一·三八
九月期芒特里銀價	六七·九〇	六七·八五	—	—	—
十二月期橡皮	一二·三六	一二·三三	一二·三三	一二·三五	一二·三四
九月期芝加哥小麥	九〇·六二五	八九·七五	九〇·一二五	九〇·六二五	九〇·六二五
十二月期芝加哥小麥	九二·三七五	九二·一二五	九二·〇〇	九二·六二五	九二·五〇
九月期芝加哥雜糧	七六·〇〇	七七·七	七六·〇〇	七六·一二五	七六·〇〇
九月期紐約絲價	一九五·二五	一九七	一九七	一九六·七五	一九六·二五

我駐德大使 程天放將赴任

劉崇傑下月返國

【柏林】中德使節昇格後、中國第一任駐德大使程天放、即將莅任、據外交界消息靈通方面人士宣稱、原任中國駐德公使劉崇傑、已定於九月間啓程返國、劉氏離德消息傳出後、各界一致表示惋惜、因劉氏過去曾努力促進中德交誼、故德國人士對之均表示感謝云、（六日哈瓦斯電）

英經濟顧問 羅斯即將來華

定本週六啓程九月中旬可抵滬 途次日本將探詢對華貸欵態度

【倫敦】英國政府首席經濟顧問羅斯爵士、最近被派赴華調查經濟狀況、今日得悉、羅氏將於星期六起程、取道加拿大之東北克而赴遠東、與彼同行者有賀伯起與羅傑斯二氏、爲英國財部及國家銀行之高級要員、三氏行經加拿大後、將於八月二十二日在溫哥華搭亞細亞皇后號先往日本、謁見日本政府當局、討論國際對華借欵日本方面之態度、據目前之計劃、三氏當在九月中旬抵滬、調查團中某氏今日向美聯社稱、數星期來外間流言雖多、惟彼等不擬前往紐約或華盛頓云、但據傳說、羅斯氏最近曾與現在此間之美國銀界摩根會晤、彼等或曾論及英美合作對華借欵之事、該團赴華之後、賀伯起氏將留華充任英國使館財政顧問、而羅斯及羅傑斯二氏則約將在華逗留數月云、（六日國民電）

英著名航空家 再作飛行壯舉

擬五日分別完成南非英港航程 再飛渡大西洋測驗與船隻通報

【倫敦】與史考特合飛奪得英澳間飛行冠軍之英飛行家白萊克、如天氣良好、將於本月十日作四大飛行之壯舉、㈠飛至開浦鎮、再取道開羅飛回英國、㈡由英飛至香港、再飛回英倫、以上之飛行、將於五日內完成之、㈢由英飛至加拿大、再飛回英倫、以測驗飛渡大西洋時與船隻通報之可能性、㈣路由現未悉、其所架之飛機將與奪得英澳飛行冠軍之彗星號同一式樣、但加置新設備、每小時行二百二十哩、可達三千哩之遙、（七日路透電）

江河災情視察記

黃家橋之一夜

本報特派記者廉雅

沙洋上游之鍾祥縣、其三工獅子口潰堤、既爲禍天門·漢川·等縣、湛成澤國、但洪流無情、四處奔騰、致鍾祥本身、受害亦頗慘重、據查該縣大災之來、係在七月六日之夜、（愈往上游、洪水發期愈早、省府所接報災電文、亦依水頭爲次、先上游而後下游、）狂風暴雨、通宵不息、翌日、江家廟下閘各堤垸、相繼潰決、大水漲注城廂、瞬息深逾丈餘、縣府水深及簷、田賦卷宗全沒、居民奔避無門、死亡無算、廬舍倒塌、更不勝計、再溯河而上、如宜城·襄陽·穀城·光化·均縣·鄖縣·鄖西·各縣、凡在襄河流域之範圍、無非襄河汎濫之災區、特災情輕重、稍有不同耳、記者此行路綫、原擬沿河上達襄樊、由襄（陽）花（園）路轉平漢車北上、但沙洋以上、不能駛輪、鄂省建廳所辦內河輪航、亦僅通航於沙洋、若改乘小船、不但多費時日、且鍾祥以上水道、治安亦頗成問題、無已、乃改由沙洋趕至岳口、舍輪登陸、繞往天門視察後、復返漢口、直由平漢路北上、

當輪由沙洋駛轉岳口、下行甚速、正値午刻、颶見街人三五成羣、仰觀天空、喞喞噥噥、長呼短嘆、記者乃亦依衆仰視、忽覩中天一星、雖在白日之下、其光仍輝燦四射、蓋大雨之後、天氣清澄、或値星軌逆行、某相當部位、故白晝忽得見之、街人不察、妄擬災禍、想亦水患刺戟太深、始致談虎色變也、

岳口距天門四十里、原爲陸程、大災後、須水陸兼行、初雇人力車、曲折行小徑、所過菜圃菽地、低處曾一度淹水、因係洪流、旣無淤潭滋潤之功、且有淤沙瘠地之害、兩旬來又未見點雨、赤燄燎威、致地面龜裂、菽黍萎瘁、農民正努力從事車水工作、有手搖者、有足踏者、轆轤之聲、四起於野、不管潑去旱來之慘呼、其他耘草者、十餘成隊、戴笠帽、執長鋤、或坐或立、且鋤且退、操作原甚勤苦、態度則頗從容、時聞高唱農歌云、「……農夫種地不見錢、城裏富翁喫不完、哎呀、龍翻身、天連水、水連天、十萬農戶九萬斷炊烟、走走走、哎呀、鋤頭莫離手、哎呀、先喫淡口、哎呀、後下揚州、哎呀、……」唱法一人獨歌於前、衆人賡唱於後、音韻悲壯、詞句清晰可聽、

是日酷熱無風、溫度必在華氏百度以上、田埂堤道、崎嶇不平、下車步行、遇有坡坎、車不能上、須與車夫共抬之、因有行李、又不能遣車獨行、致全身大汗、衣服濕如雨淋、農夫路人、亦多避暑於林蔭下、旁設村人所施之熱茶、任人取飲、過而悄憩、得聞彼等閒談云、天門全縣大水、岳口獨免於災者、乃駐軍奮勇搶險之功居多、駐軍有兩部份、一屬於一零五師、不矜功、不伐能、民甚敬戚之、一屬於××師、會藉故歛財於民、茲雖努力搶險著效、但在人民心目中、終嫌瑜不掩瑕矣、又專員彙天門縣縣長石毓靈、有人會見其泥足督工搶險、更異口同聲、連稱其爲好官不已、古云、天聽自民聽、此之謂歟、

十五里抵載河、戶口約五六百家、居一高而且長之堤上、聞係常趕之集市、但所售貨物、不見布疋及米糧、多小攤零食、如饊饊油條及熱豆腐之屬、有售豬者、皆以粗繩洞穿其左耳、與北平擯東西蹄、兩廣籠裝全體諸方法、均覺甚爲特別、但其最終目的、驅此飽食安臥豢養肥壯之蠢物、以赴屠場、則皆相同也、走通堤街、佇足遙望、當前汪洋大水、不知方圓幾百里、昔日雞犬之聲相聞之鄉村、今皆疏落浮蕩若沙島、昔日阡陌相連之良田、今皆變成魚蝦相逐之淵藪、時天門第二區區長吳君、正指揮船夫 趕運麻袋赴城、據云、「該區災況、如宋家河嶺·李家垸·楊林垸·羅台垸·新垸·中垸·各處、一夜水漲二丈、災情均極慘烈、損失據有調查者、計房屋完全沖去者三百數十棟、死男女百四十八人 被淹田四十二萬畝、宋家河嶺一村、人口白餘家、房屋被沖、僅餘三棟、係被擱阻於柳林間、各村人口之得救者、亦多被水沖掛於高枝上」云云、

買舟赴城、無人應命 承吳君以重價代雇一小划、猶係運石竹木之歸舟、迨主汎划水中、（實亦泛划隴畝之上）始詢悉前數日有兩男一婦雇小船行至中途、忽拔刀殺船夫、奪船而去、船夫爲兩父子、子死而翁被推於水、再以槳擊翁、未中、斷槳、翁佯死求脫、黑夜呼衆返追、盜船尋舟、一槳不利於行、見追舟至、竄匿草莽、卒被獲、隨槍決於縣、婦係被拐之沔陽災民、刻尚身繫縲絏中、自此事發生後、故凡雇稍遠之腳力或舟行、均相戒不前、夫以値價十數元之小舟、竟有人見財起意、殺人及自身之被殺、先後共傷三命、亦可哀矣、但水災影響所至、意外慘事、恐不僅止於此、古謂大災之後、易起刀兵、防患未然、各地當已注意之矣、

舟初行時、所見樹林、枝幹高大者、上掛被水沖來之家具舊衣物、婆娑紛披、頗似把戲場中所立形形色色之桅杆、若枝葉繁茂、體幹不高者、無不偃仆洪流、漂動如藻、連過村舍五六處、所餘空屋條架、上棲水鳥、舟至則格格亂飛、瓦礫遍地、草物腐臭、所發似垃圾而非垃圾、似魚肆而非魚肆之氣味、中人欲嘔 誠不可嚮刻耐、環村墳墓纍纍、雖已漸現水面、但棺槨多已沖露、景象倍覺淒切、夕陽西沉於水、天色昏暗、遙見一村屋中、隱約有人揮扇、舟子謂隔城尚有三四里、舟行非正式水道、黑夜實不便再進、特邀宿其家、卽隱約有人揮扇處、村名黃家橋、登岸因失水面反光、天色更覺漆黑、黃家橋乃臨河之一漁村、居民八九戶、逃災歸者僅三家、皆不點燈、舟子之婦、已早陳晚餐於露天下、被邀偕食、瓦缽數具、舟子以筷一一指曰、「僅有辣椒·糊皮蠶豆·馬莧菜·小米稀飯·四事、無油鹽、而異味、恐將使先生受虧苦也」、飯後、鄰右來談、殷殷以漢口曾否脫險、潰堤何時工振興修爲問、嗣舟子令婦守睡於舟、渠陪記者同臥於室、四壁被水沖倒、僅後進有一竹籬、係與該屋樑柱、同以繩繫於一大石

劉佐周之被刺

天津通信、河北保安第三總隊長劉佐周、（原稱戰區保安第一總隊長）突於四日下午三時五十分、在灤縣車站被狙擊、流血過多、當晚死去、其所部暫由副總隊長李鳳雲·總隊附孫振寰·秘書長張維相統率、李鳳雲等除於五日電平政整會·軍分會·冀省府、分別報告劉被刺詳情外、並公推劉叔劉樂三、（現任劉部騎兵大隊長）繼任總隊長、請省方加委、頃灤縣西迄唐山、東至榆關一帶、由四日晚起、特別警戒、榆關日兵八十餘名、於四日晚八時五分、搭北寧車一列開抵灤縣、幫同搜索兇徒、並在車站戒備、古冶·唐山·昌黎·灤縣·榆關·各處、每當客車抵站、軍隊即登車搜查有無可疑者在內、昨日（五日）一日中灤縣捕得嫌疑犯二十名、均押在保安隊部內、日本華北駐屯軍部對此事極端注意、同時赴榆關檢閱軍隊之日軍司令官梅津派在榆關工作之軍部高級參謀石井、立即赴灤縣調查眞相、唐山日軍守備隊長溫井、亦留在當地協助一切、津日憲兵隊長池上、則於五日晨馳赴灤縣、查訊被捕犯人、以期得悉本案眞相、此事發生經過、係四日晨殷汝耕在唐山就任灤榆區行政督察專員、同時梅津由津赴榆檢閱日軍、劉佐周乃到唐山參預殷之就職禮、並歡迎梅津、午後二時半、由唐山登車、梅津東下抵灤縣時、唐山日軍守備隊長溫井、與劉下車、待梅津隨車東去後、始相偕離站、劉正擬登自用汽車、此時突有暴徒十餘人、由站躍出、一齊向劉開槍轟射、並投擲炸彈二枚、劉胸腰部各中一彈、當時倒地、隨從三人亦被擊傷、車站保安隊、即開槍轟射、暴徒乘間逸去、當時流彈尚傷一在車站出勤之日本憲兵補助隊上等兵北村、一時車站秩序大亂、溫井指揮日軍憲兵守備隊等、協助保安隊逮捕暴徒、當時捕獲疑似犯人三名、受傷之劉佐周、則抬往車站鐵路醫院、迄午後六時、以流血過多死去、灤縣當晚戒嚴、城門緊閉、電話亦一度不通、惟市內人心、尚屬安定、按劉佐周係遼寧蓋平人、年三十三歲、東北講武堂第十期步兵科畢業、曾充東北軍下級軍官、熱河事變、李際春糾集亡命與老耗子匪股擾亂灤東、後經招撫、李際春實遣去僞、老耗子亦逼往關外、兩部遂編爲戰區保安第一二總隊、第二總隊歸趙雷統率、第一總隊、日方則薦劉充任、自戰區新保安隊換防、日方又代爲要求以昌黎寨亭爲劉部防地、連同灤縣、防區擴大、勢力逐漸澎漲、此次被刺、原因雖不得知、但徵聞係劉桂棠戚文平等在長城口外、集結匪衆、欲進擾戰區、要求劉（佐周）合作、遭劉拒絕、派員煽惑劉部、又爲劉所捕獲、以是結怨、遂下手圖之、冀劉死後、部衆分化、然後乘間煽惑也、（六日）

黃禍方興未艾

孝婦河又告決口 桓台縣受災甚重 陝州水位又突漲

濟南通信、山東黃河上游在董莊決口、潰水蔓延、波及魯西十數縣、災情慘重、乃黃禍方興未艾、魯西桓台縣境孝婦河下游、由麻大湖入小清河、又因雨量過大、積水陡漲、而致決口、附近鄉鎭、盡被淹沒、並波及長山縣境、桓台縣縣長王元一「現電省請撥賑欵、以救災黎、」又高苑縣境小清河水勢、日來雖見稍落、但尚未脫離險境、該縣特派員來省領運蔴袋、民政廳已於三日發交該員携帶回縣、以便搶堵、

陝州黃河、四日大漲之後、旋即退落、五日河務局接陝州水文站報告、五日零時、水位突漲至二百九十四公尺一寸四分、流量每秒五千八百五十立方公尺、勢甚洶湧、河務局已呈報省府、幷電飭沿河各段長各縣縣長加意防範、又四日省境上中游、均告漲水、下游平水、可見水勢尚在嚴重中也、（五日）

中報兒童週刊彙編

兒童之友

全書二十萬言·圖文並茂。

最近出版

▣新裝一厚册 定價四角▣

如蓋有小學校印鑑來購本書不論多寡一律對折。

上海 漢口路望平街口 中報館發行部

各地分館均有出售

松江 相驗逆倫巨案

本邑西門外莫家弄五保十四甲六戶業穩婆之張薛氏、年六十四歲、係已故居民張照生之妻、張生前曾開設杏花村糖食店於莫家弄口、因膝下無兒、乃螟蛉一子、取名順希、現年二十二歲、娶妻王氏、不料順希甘入下流、不圖上進、張夫婦恨如切齒、去年陽曆五月五日、張因恨子不肖、潛服安神藥水斃命、距順希自乃父去世後、益無顧忌、將妻及老母任意虐待、並不時向老母逼索金錢、故其所開杏花村糖食店、亦不能維持、遂告閉歇、乃妻王氏、刷亦下堂而去、順希乃日與無賴爲伍、遊蕩在外、及至今年五月底、順希復向老母逼索金錢、母不與、即將母大肆毆打、母面部受傷、乃投公安局報告、由局解送縣法院以傷害罪、判處徒刑二月、送監執刑在案、直至本月九日、順希期滿出獄、不料當夜十二時許、乃母薛氏、業已睡覺、突來素不相識之男子二人、聲稱邀薛氏出外接生、薛氏不假思索、隨之而去、將行時、囑託同居方文海張正友二人代爲照看門戶、並悉乃子係今日出獄、倘來家住宿、務請代爲拒絕云、不料薛氏去後、隔未一小時、順希忽手持薛氏之房門鑰匙而來、當時即開鎖入薛氏房中、任意搜取値錢之物、當時同居等詰其鎖匙從何而來、據稱路中巧遇老母、付我鎖匙、瀟我到家睡臥等語、同居等參以薛氏臨行之言、大相矛盾、遂起疑竇、當夜順希宿於乃母房中、至翌日、薛仍不回家、而順希翻取衣物如故、同居方文海張正友等益甚、於是會同該鎭鎭警張永生投公安二分所報告、請予派警前往制止取物、該所乃派警長楊知全前往、當時亦因其形跡可疑、遂將順希帶所、以便候薛氏回家後、再行核辦、不料至今日（即七日）下午一時許、由車站十値勤警張元標、行經醉白池南河一圖荒僻之處、忽見有數小孩大呼蟻塚地上發現一女屍等語、該警乃前往察看、果見一女屍、年約六十許、上身赤膊、緊一白布帶、仰斃於樹林間、顯係被人謀斃、即有人認出係張薛氏、並有人疑被乃子所謀斃、當經該二分所報告、及該屍發現後、即向總局及地檢處報告、請即派員檢驗、同時提張順希到庭預訊、順希始則狡賴、繼即供稱因與乃母不睦、乃母情事、乃爲母勒索金錢、故在獄中勾結一同出獄之某甲某乙二人、騙母出外、然後用帶將母勒斃等語、言時、眼露兇光、態度强橫、且稱不必多問、就是死也算不了什麼等語、雖警官乃諭令收押、至三時許、地檢處由劉檢察官率同王檢察吏押往屍場檢驗、經驗得死者張薛氏、確係生前被人勒斃、填明屍格、諭河二圖鄉警徐永濟看管屍體、以俟屍屬前來棺殮、至兇手張希順、則由總局核辦、

海門 徹究勒收停泊捐

本縣大安港徐漢春、牛洪港茅鶴清、宋季港劉鼎新等、憑藉惡勢力、向往來船隻、勒收停泊捐、經船戶張朝元·朱文星·陸朝良等、聯名呈請財廳徹究、茲財廳以各縣苛捐雜税、均已廢除、該民等竟敢違抗功令、勒收停泊捐、實屬不法已極、特令飭縣府從嚴究辦、縣府奉令後、派員前往密查屬實、昨日飭警將徐漢春等拘獲、訊明收押、

蘇州 捕獲大批湖匪

太湖巨頭魏昌其·董世洪等十餘人、近擬圖行刦申湖夜班輪船、相約在黎里鎭聚會、共同出發、事爲吳江縣公安局鄭局長所偵悉、立飭水巡隊巡官劉鳴皋、率同大批幹探、不動聲色、先在八坼鎭捕獲董世洪一名、後在黎里鎭擺渡口捕獲黎昌其·朱小二·于常·俞賢堂·沈長宜·魏楚蕃·萬賢明·年明繼等八名、又在蘆墟鄉捕獲劉永桂·王龍瑞二名·先後共獲十一名、昨已解送吳江縣公安局訊問、將於日內解水公安二區訊究、

拓寬中市商人請願

閶門內東西中市、爲蘇城商業之中心、銀行錢莊、鱗次櫛比、最近建設局將東西中市實行拓寬爲十四公尺、惟因經費關係、兩旁人行道用彈石所築、而該處各商店、爲觀瞻所關、主張改用水泥、特推派代表多人、向縣商會請願、商會主席程幹卿、於昨日（七日）上午、特往訪建設局周局長、請改建水泥、所需經費除將東西中市原有石料變價所得、如有不敷、由各商店籌集、並請督飭營造人、務於中秋以前完工、以維商業、周局長當允呈請建廳核示、

禁烟會拍賣私土

吳縣自實行禁烟以來、所獲私土、積存至五百三十三兩、經縣禁烟會呈請省令拍賣、以充經費、昨（七日）省禁烟會特派委員吳中一、來蘇監視、將上項私土包裹加貼印花、實行變賣、又虎邱火車撬土案所獲私土六十四斤三十三兩、該會亦援照前案呈省請示拍賣、

無錫 班船主身死離奇

第七區北興塘地方農民范阿余、年三十四歲、平時除撑班船行駛於無錫至北興塘間外、並兼販小麥爲業、最近麥價回跌、以致虧折不貲、前日深夜十一時許、阿余向北處巷收取麥星小麥、至二時許返北興塘、住宿於班船上、翌晨七時許、村人瞥見阿余酣睡於船頭上、赤身裸體、被陽光蒸曬而不醒、衆以爲怪、俯視之、但見阿余面色慘白、涎沫滿口、兩腿色紫皮肉脫卸、撫之已僵、頸項似有細痕、衆皆大嘩、傳說紛紜、有謂阿余此次身死離奇、或係被人暗殺斃、下部且有刀傷、有謂阿余因販麥虧本過鉅、服毒自殺、屍身由其姘婦阿小妹出而收殮、

浙省缺乏秋種之恐慌

秋季蠶事、轉瞬即屆、蘇省本年所產純種共約八十萬張、（毛種一百萬）、而估計本省各縣需種數量、約六十餘萬張、但浙省向蘇省購買約須二十七萬張、預計蘇省須缺種十萬張、蘇省蠶業改進管理委員會、爲未雨綢繆計、特採用無錫模範區副主任周元勳建議、由會訂購秋種五萬張、以備各區缺種救濟之用、一面令飭各區、迅予勸導蠶戶定額、各種場方面、亦以蘇省需種孔殷、祇得將輸浙數量減少、依照預計輸浙種數減去十萬張、是以蘇省已無缺種之虞、但浙省方面、估計秋種需要數量、約九六十萬張、其產額僅二十餘萬張、總計缺種將達二十萬張、以致大起恐慌、現浙建廳方面、正在籌議補救之策、

規定各廠繅絲工資

本邑絲廠同業公會、昨開第一屆第二次會員代表會議、主席錢鳳高、討論事項如下、各廠女工工資、及工作時間、參差不一、應規定劃一辦法案、議決自八月份起、繅絲工資、各廠一律以四角二分爲標準、向做三角搭者、自八月七日起、改做全工、時間一律規定上午五點鐘上工、下午六點半鐘放工、早餐停車一刻、午餐停車一點鐘、由會即日通知各廠照辦、並聞海外絲市價格上升、如八十五分伊紋納絲、可售五百元、八十三分可售四百九十元、又十七分七十五分之用戶絲、可售四百四十元、較之絲市最低時期、已漲上一百餘元、目前乾繭市價、每擔一百十八元、

兩絲廠同時怠工

本邑東門外小粉橋永盛絲廠、共有絲車三百六十八部、由薛鑫萱任經理、本月六日、該廠發放工資、最高者六角一分、最低者一角八分、以致引起各女工不滿、遂於七日下午一時許、一致怠工、同時廟港橋元豐盛絲廠、不知何故、亦告怠工、現正在調解中、並聞永盛絲廠、定九日發放存工後、主張暫行停車、

各縣記者聯合請願

本邑新聞記者公會、以立法院部會荷議修正出版法、並請救濟刑法誹謗、分與失或故意及對記者濫失行爲、罪三條等問題、分函各縣同業連署、並請推派代表於十一日來錫集合、十二日赴京請願、茲悉各縣同業、函復錫記者公會表示參加請願者、截至昨日止、已有二十餘縣五十餘公會報館、至各代表來錫後、並須會商推進蘇省新聞事業辦法、及交換對於請願之意見、錫記者公會方面、已定今（八）日下午三時、舉行第二屆第一次臨時會員大會、討論招待一切事宜、

常州 商會主席徐菊溪辭職

武邑縣商會主席徐菊溪、前因病請假兩月、經常務委員會議決定挽留、如職務繁重、由各常委隨時分任協助、惟徐態度消極、旋又因事赴滬、未能到會主持一切、頃悉會中接其由滬遞來航空快信、以事實上未能爲商界服務、謝即辭職、另推賢能接替、該會接函後、特定於十日召集執監委員會議、提出討論、以便決定辦法、

奉賢 縣府附設淸賦處

縣政府刻爲整理全縣賦額、釐正賦、凡屬荒糧絕戶、有田無糧、田多糧少、糧多田少、豁戶糧未過、有糧無田各戶、限各業主於本年十月前、申請登記、以便於造串時、分別更正推過補賦除糧、所有補糧升科、推收手續料及官印單各費、一律免收、並爲免除錯誤、迅速收效計、於縣府二科、附設淸賦登記處、派員專司其事、如有隱匿遺漏、一經發覺、從嚴懲處、昨已分別佈告週知矣、

法人汽車撞傷案進行和解

法人當利雅、四日駕上海市五〇二四號自備汽車、從杭州出發、在邑屬柘林陸家碼頭地方、撞傷鄉婦張雪貞、經該處稅警欄住追回、除將傷婦送往商榻公立醫院救治外、一方並連同該車汽車、報告縣公安局、暫行看管、昨該西人已偕同上海法捕房督察陳芷卿來奉、進行和解、張姓方面、以該婦傷雖輕微、而據醫師診斷、身有胎孕、熱度甚高、或恐發生危險、故提出損失費一千元、作爲撫恤、該西人見事難成、即向當局要求汽車先行發還、當經縣長楊卓茂婉言謝却、未有結果而去、後悉陳督察員於臨行時、曾向張姓代表楊三和再三勸解、並約定明日前來、再行熟商、

鎭江 取締國貨流動販賣團

鎭江商會、據綢布京廣雜貨衣等業函稱、近有國貨流動販賣團、擬在迎江路口空地搭蓋蘆棚、爲臨時商場、并已呈請主管官廳發給建築執照、各業聞訊情惶急、僉以吾鎭商業、屢遭災歉、隱痛已深、長夏漫漫、更屬有貨無買、方冀入秋稍見起色、減輕坐賠之累、若再受外來侵佔、以分剩營業、任其攫奪而去、則敝業等惟有同歸於盡、絕無生路之可言矣、本月五日、建廳召集全省同業公會議、關於制止流動販賣事項、議決須請當地同業公會頒發許可證、并呈請當地政府備案、詎知該團跡未乾、竟有甘冒不韙而破壞者、用特聯名函請貴會、迅予電請省縣黨政機關、嚴予制止、以重成案等語、該會頃已代電省縣黨政機關嚴予制止、以恤商艱、而維市面、

盛澤營業稅案近訊

吳江縣盛澤營業稅局、爲抽查米業賬冊、發生重大糾紛、并搗毀局所一案、該縣業將所獲暴徒史定雲·鄭文定·王和尙·徐阿滿·江福壽·潘才福等六名、解送來鎭、押於省府、財廳并派委員陳梨郁前往調查眞相、昨據財廳某君云、財廳對是案、決從嚴追究、惟主動份子、酒羣、一時不易結案、至已解省之從犯六人、將送由法院或另行審理、刻下尙未能決定、現陳委已返省、業將調查所得情形具報、可備全案之參考云、

揚州 連封八家傷人架孩

（江都八區公道橋北橋頭鎭、於前（二日）晚七時許、突來匪徒十七人、持盒槍四支、白郎林兩支、內有穿不齊之軍裝者數名、形似漁戶者多名、聲稱查私、先至周宏仁家、鳴槍一響、洞穿宏仁右足、次至蔡仁和家、刦去約百餘元、見蔡爬屋逃命、乃拷打蔡妻索取藏鏹、適有公道橋孔鑑泉在蔡家收賬、除被匪搜去身畔之三元一角外、並遭匪以木柴燒拷打、褂褲毀破、遍體鱗傷、兩手腫大如饅、是日有新開門之藥店仁壽堂、亦被刦去皮衣洋飾等約百餘元、江永泰家、被刦三十餘元、田相全于懷安·齊松山等家、亦遭匪分頭搜刦、刦去約數百元、並傷婦人三、最後至齊金山家、見室空人杳、牆有一洞、料從洞中逃走、匪亦從洞鑽入、至間壁王家、勒交金山、未遂、即架走王姓十二歲男孩、該孩抵抗、亦遭痛打、擊稱非齊金山出錢取贖不可、憤憤而向中逸去、當夜、由駐鎭第一保安分隊、分警力之半事追剿、奈已竄入半岸、烟波縹緲、無可尋踪、乃報告縣署勘緝、昨（五日）本區公所、亦將被刦情形、呈報縣府核辦、

南通 唐閘破獲販土機關

南通縣公安局長宋明圻、率男女警探、化裝在境內查緝烟毒、六日在唐閘破獲大規模販賣烟土機關、其烟土均密藏於特製雞籠內、殊不易察破、全獲要犯許子雲等九人、解專署軍法訊辦、

警察隊長詐財案

南通縣前任警察隊長顧甸宙詐財案、在吳縣地方法院審理、經檢察官提起公訴、刑庭定十七日開審、頃傳原告訴人二十餘區長費君俠等、前往候質、

高郵 禁烟會烟民統計

禁烟會成立以來、對於烟禁、異常努力、茲探錄烟民人數、計無照勒戒二百零八人、無照自首一百十七人、有照提前申請戒絕一百十八人、有照勒戒五十二人、有照自動戒絕二十七人、傳戒五十八人、總計六百九十三人、

紹興 箔業反對專賣

紹興錫箔、自八月一日起、實行統制專賣後、因箔業專營公司所訂條件、過於嚴苛、有一部份箔舖、拒絕登記、同時箔司箔舖店員砑紙等三工會全體會員、亦羣起反對、連日時有千餘人在門頭塢民教館茶園集議、將以武力對付、風潮發動、形勢爲之擴大、公司方面、深恐箔司無知、一旦暴動、難以遏止、故已加戒備、幷向保安大隊調遣隊士四名武裝守衛、公司中之重要職員、均佩自衛手槍、以防不測、箔舖公會、於五日下午在箔業公所召開大會、除將改善各點具狀請願外、將各方討論結果、決向專營公司提出要求、㈠車價目、應改爲五元六角、餘照例加減、舖存箔塊應准購買、㈡公司手續費、每塊至多不得過五分、㈢箔市制度、應予取消、㈣箔市價目、應改爲每三天增減一次、必要時、應逐日增減、㈤專營公司成交錫箔、應照向例分期結解、以上要求、請賀縣長轉呈財廳核定、轉飭專營公司遵照、於一星期內解決、現聞賀縣長以此事關係箔業生計甚大、已允據情電呈財廳核示、

嘉興 農會借貸肥料欵

嘉興四區農會、以鄉民無力購買肥料、爰由該會辦事員王國範、商由農民銀行經理沈咸恒同意、向該行告貸肥料借款五百元、經該區農會將該款貸放農民後、消息所播、連日各鄉貧農之至區農會請求貸欵者、日有數百人、因此該會續向農行再借五百元、俾便轉放農民需用、現已得農民銀行允許撥借、并已購貨肥料、於七日實施放貸與貧農矣、

嘉善 剖瓜劈開妻頭

邑東有戤家橋地方、住民沈受康、係該鄉富室、與妻陸氏不睦、常以細故起覺、四日上午、沈正與家人剖瓜喫食、詎陸氏又與乃夫尋覺、沈不問情由、陡將手持小刀、向妻頭上砍去、頓時血潮洶湧、遍地皆是、陸氏登倒地上、面色慘白、旋即氣絕、沈覩狀知已釀禍、潛逃無踪、現陸氏之兄肖泉、延律師狀訴地方法院、派吏赴鄉檢驗、並懸賞通緝、

杭州 浙贛路綫發現烟煤

浙贛鐵路玉（山）南（昌）段工程、經積極趕築、本月一日起、已通車至上饒、並悉該路沿綫之上饒·橫峯·廣豐·等一縣境內、近忽發現烟煤及無烟煤兩種、該路理事會據報後、已函請中央研究院地質研究所、派遣地質專家代爲調查研究煤質之良否、以便籌劃開採、

滬杭客車輾斃兩命

杭市城站中平橋弄九號居婦陶萬氏、年六十六歲、昨日上午八時、手持衣物、擬越鐵路至對面池塘內洗滌、適由杭開滬之早快車、疾馳而來、不及避讓、當遭輾斃、經路局報告法院檢驗後棺殮、又艮山門外閘弄口理髮店夥吳春泉、年廿四歲、因事循鐵道返家、不料滬來客車駛至、爲車撞倒、腦漿迸裂、即告斃命、仍由法院驗後棺殮、

六合 車夫肇禍風潮擴大

浦六汽車公路通車以來、來往南旅、異常擁擠、並與浦陵輪渡、聯運載客、以利交通、當經呈廳核准、每次行車、由六駛至浦鎭東門、再行轉乘小輪直達京都、該輪實行聯運後、江浦黃包車夫全體、大受影響、乃於昨日（四日）下午、全體車夫、一律罷工、並糾衆千餘人、各持鐵器利刃、分往輪渡碼頭、紛登輪渡、將該輪老櫃頭部砍傷、打死水手一名、又一名水手被戳傷腰部、其餘水手、均被綑綁、船給各部、亦被搗毀、當地警察、亦不敢前往彈壓、翌晨、又將浦六汽車搗毀、地方人士、亦感無法維持秩序、茲聞楊浦綫辦事處主任謝鈞、渡輪經理潘蔭廷、現已函請地方官廳、設法維持、而免風潮擴大、輪渡暫告停駛、浦六汽車、仍繼續通行、

蕭山 鄉鎭三商店被刦

蕭山縣屬南鄉所前鎭屬園子裏鄭家村地方、爲該地一小市鎭、有少數商店開設、本月五日夜間、忽來盜匪十餘人、將該地隆昌南貨店·醫中和堂藥舖、及全統米店等三家、大肆搶刦、計將該三店貨物銀洋共値五六百金、搶掠而去、該地屬紹蕭兩縣、業已飛告兩縣公安局、請求代緝矣、

阜寧 保長舉行畢業禮

阜寧縣保長訓練、三日已結束、四日晨六時、在公共體育場、舉行畢業禮、出席一千餘人、由縣長張淵揚報告、並致訓詞、次由省委余峻源演說、至八時半始散、

本市新聞

新任駐比公使 朱鶴翔昨日出國赴任

當本政府敦睦邦交主旨 努力於中比兩國之親善（行前談話）

中央社云、我國新任駐比公使朱鶴翔氏、於昨午、乘坐意國郵船公司之康特凡第號輪赴意轉比履新、朱氏之親友、均往輪埠送行、茲將詳情分誌如下、

昨午啟行 朱公使係於七日午十二時半、乘坐意郵船康特凡第號輪出國赴任、前往招商北棧碼頭歡送者、計有外交部駐滬辦事處代表趙鐵章、比國公使館參贊台爾伏、及朱氏親友多人、同行者除使館秘書周伯符氏外、尚有朱夫人男公子三人、女公子二人、及侍從一人、朱公使預計下月月初、即可到達比京、再行接洽呈遞國書之手續、

發表談話 據朱公使在行前、對各報社記者發表談話云、鄙人留學比國、為時七載、歸國以來、又歷二十餘年、昔時比國同學、現服務於政府者、頗不乏人、國務總理兼外交部長孟禮郎氏、係魯文大學畢業、與本人亦有同窗之雅、他如政學金融實業各界知名之士、亦頗多舊日相知、此次重蒞彼邦、舊雨晤敘、於國於私、定能融洽、況中比邦交素篤、僑比國人、均安居樂業、但鄙人此去、當本政府敦睦邦交主旨、努力於中比兩國之親善、至我國家所處目前之國際情況、國內高明、發抒頗多、固無庸鄙人之贅述、惟念國際間之關係、綜以本國利害為前提、整齊步伐、穩健應付、若因一時情感衝動、必僨大事、此為鄙人去國之前、所深冀於我親愛之國人、能加以深切研究、截長補短、自強不息、則裨益於國家前途、殊匪淺鮮、而吾人期望和平之素志、亦必實現於未來也、鄙人此次赴比、途中並無耽滯、將直赴義大利之威尼斯港登岸、為時計二十三日、在該處擬勾留一二日、再換乘火車、逕赴比京、約需二十四小時、中途經過各地名勝、或將順道瀏覽、預計行程、約下月初方可到達比京、至使館人員、一仍其舊、故同行者僅一等秘書周伯符一人、此外為便利子女求學計、眷屬均隨往云、

朱公使偕眷屬放洋留影（朱順麟攝）

黃魏 昨日同輪南下

黃返原籍 魏赴歐洲

浙江省政府主席黃紹雄氏、於前日下午三時、乘自備汽車循滬杭公路離杭來滬、當晚七時到埠、昨晨十時、即驅車至楊樹浦招商局北棧碼頭、登意郵康特凡第號輪、於十二時半、啟碇離滬、惟其本人於臨行前對記者稱、不過返廣西原籍一行云云、前司法行政部長魏道明、亦於昨午、乘康脫凡第號輪離滬、魏此行係赴歐、三四月後即返國云、

籌募水災義賑 今日各界會議

假雲南路仁濟堂舉行

本年水災慘重、沿黃河長江兩流域、被難區廣袤達八省、災民在兩千萬以上、現中央暨各省縣地方政府、均在努力振濟外、復經國府賑委會委員長許世英、在滬奔走呼籲、商得上海籌募各省旱災義賑會全體委員同意、聯名發起、發出通知、於今日下午四時、假雲南路仁濟堂召集各界領袖慈善家、舉行聯席會議、除成立水災義振會外、並討論水災義振籌募事宜云、

吳市長昨晚 歡宴義飛機師

本市市長吳鐵城氏、昨晚八時半、在海格路私邸設席、歡宴義薩伏爾號機師史卡隆涵・唐狄・吉派魯・緒露所林・畢蘇爾・援錫多涵・等六人、並邀義大使羅亞谷諾・義使館顧問鮑納銳里・航空參贊得那哥・華文參贊羅斯・義總領事那龍等、暨市府秘書長俞鴻鈞・秘書張廷榮等多人作陪、席間首由吳市長起立致歡迎詞、並慰勞沿途飛行之苦辛、請在滬稍事休息、旋由史卡隆涵致詞答謝、並表示接受市長之盛意、在滬稍事休息、至十時許、賓主始盡歡而散、

日機師阿野 昨拜訪吳市長

由俞秘書長王專員接待 因有旋風今日行否未定

日飛行師阿野、於昨日下午二時、赴市中心區市政府拜訪市長、適吳市長因公未在市府、由秘書長俞鴻鈞暨專員王長春接見、阿野此來、係向市府表示謝忱、當由俞王等伴同參觀市府各部及市中心區建設、阿野本定昨日離滬、因天氣不佳、改為今晨駕原機赴日、但據悉中日航路、現發現旋風、明日能否成行、尚不可知云

法租界車夫昨仍罷工

同業公會昨討論善後辦法

法租界人力車夫反對登記、於前晨罷工、與越捕衝突後、昨晨仍繼續罷工、車商再向杜月笙請願、同業開大會、特二法院審訊行兇及洩氣車夫、茲分誌詳情如下、

繼續罷工 法租界人力車七千一百輛、車夫四萬人、自前晨罷工後、因交涉未有圓滿結果、同時發生流血慘劇、故昨晨仍繼續罷工、英租界車輛因被洩氣、故車夫均不敢南往、僅在法租界內拖拉、滬南交通、除電車公共汽車通達處所外、行人頗有無以代步之苦、

法領表示 杜月笙氏以此案事態嚴重、關係華租交通治安頗鉅、故曾以私人名義、謁法總領事巴達斯氏、商謀適當解決辦法、法領謂車夫登記、非自法租界始、已有英租界之先例在、何以英租界車夫車主不反對、而獨反對法租界後起之舉動、且車夫又逞暴行、傷及越捕、故此案殊難變更、杜氏即辭出、

杜氏調停 六日晚九時、人力車同業公會、派常務委員顧松茂・于達金・張懷揚・仇春山・再至杜宅、請求出任調停、杜氏當謂、本人曾與法總領會商、總領意見、車夫毆傷越捕、故甚不滿、本人意見、每車先登記一人、其餘一切、本人敢負責進行解決、免事態之擴大、而引起社會不安狀態、車主允會議後答復、

諸人傷勢 至失踪之車夫薛三（即薛如續）・昨已證明確為捕房拘去、已解法院、張蕭龍・韓長生二人之傷勢殊重、至於受傷之三越捕、㈠第二二三號傷及腰部、㈡第一七三號背部、以上兩人、傷勢亦殊重、神志不清、現均留居廣慈醫院醫治、㈢第四八〇號則受輕傷、包紮後即出院、并無妨礙

車主大會 人力車業同業公會、於昨晨八時、在市商會開全體車主大會、討論善後辦法、到車主四百餘人、車夫派徐鴻生・周禮・吳義高列席、特區辦事處派金長林・市商會派李如璋・出席指導、由仇春山・顧松茂・張懷揚・于達金・宋堯坤・等五人為主席團、首由仇春山報告迭次交涉經過、次由李如璋・顧松茂致詞、

法院審訊 當前日出事時、法捕房曾拘獲車夫薛如續・李月華・徐小四・等三人、經解特二法院、依妨礙秩序、提起公訴、昨晨十一時、奉孫彭衛推事在刑八庭審訊、經訊明年歲籍貫後、諭令改期本月十四日再訊、同時捕獲洩氣車夫周桂芳・周培才・王永興・周金鶴・于十二時十分、亦在八庭、由孫推事併案審訊、諭改本月十日上午八時再訊、

當局注意 各界對於該案、以事關交通、頗為注意、而市政府方面、吳市長以此事治安攸關、故曾於前日令社會局詳查真相、並令車夫嚴守秩序、勿使擴大、昨晨、社會局派主任王剛、調解員朱圭林詳查、該局當將調查所得呈報、市府方面、決依據該局報告、而謀適當解決辦法云、

捕房聲明 法捕房方面昨發出聲明云、查當時發生糾紛時、捕房方面、可絕對證明、值差斜橋地段之越捕及預備隊巡捕、並未向羣衆開槍、唯當羣衆六七百人、與該越捕等衝突時、情形險惡、捕房人員、不得已向空開放空槍三響確係事實云、（按昨日本報亦無向羣衆開槍字樣、爰特附帶聲明）

電話局 糾正市民錯誤

幸弗用「華界」兩字

交通部上海電話局、年來對於業務上各種設施、日見刷新、最近因各用戶印製信箋信封、列入電話號碼時、其數字上間有冠以「華界」二字、察其用意、似與特區電話號碼冠以「租界」二字、作相對之地位、殊不知此種措置、於國際觀瞻、及民衆心理、均有潛存影響、該局鑒於是種錯誤、實有速予更正之必要、爰特通函各用戶、嗣後遇有印製信箋信封、列入該局所裝電話號碼時、號數上應一律改正、冠以「本市」字樣、至在特區內用戶、亦應冠以「特區」字樣、以資識別、等語、聞是項通函、日內即將發出、通告各用戶知照云、

各縣沙田局 省令月底結束

原有局所十二處一律裁撤 新設三局定九月一日實行

實業社云、江蘇省政府財政廳、因境內各沙田官產局辦理不善、頃已分令上寶等各局、遵照限期一律裁撤、新設三局、定下月一日實行、茲探各情如次、

省府訓令 限期撤銷 蘇省政府主席陳果夫、現據財政廳長趙棣華呈、謂原設有沙田官產局十二處、因無固定經費、糾紛日增、辦理不善、有改組之必要、事經省府第七五七次會議、決定一律裁撤、並限本月底辦理結束、頃特會銜發出財字第六六五號訓令云、案據財政廳簽呈稱、竊查本省沙田官產、原設十二局、從事清理、所有經費、准在正價項下提支三成、辦理迄今已歷兩載、收入日趨減短、而糾紛反日益增加、推原其故、因各局無固定經費、黠者任意為非、重疊放領、愚者因循延宕、遲躇不辦、非惟有乖清理之道、抑且治絲愈棼、他如江流改變、沙勢移易、以及社會經濟凋敝等等、亦未始非影響收入之原因、廳長統籌全局、本擬一律酌給經費、俾利進行、惟以局所太多、誠恐牽動預算、現在各縣官產、業經併歸縣辦、沙田趨勢、亦實有變更組織之必要、爰擬將原有局所一律裁撤、另設沙田局三處、確定經費、積極清理、以裕庫儲、是否有當、謹擬具計劃書、組織章程、及預算書等項、併具文簽請核示等情、並附計劃書、組織章程、及預算書各一份到府、據經提交本年七月五日本府委員會第七五七次會議、決議通過在案、茲定於本年九月一日正式施行、各該局應即一律裁撤、由省廳照新訂組織章程另行設局辦理、除詳細裁併手續、由財政廳另令飭遵暨分行外、合亟令仰該局長遵照、迅將所有文卷圖表冊籍傢俱等項、分別整理結束、造具清冊、準備移交、限於八月三十一日以前辦竣、九月一日起、由新局開始接收、不得任意玩延、是為至要、切切此令、

另設三局 九一施行 蘇財政廳、以原有十二局、業已分令限期撤銷、對於國有沙田官產清丈整理事宜、不容稍予停頓、乃經省府及財廳會議、決定另就適當地點、新設沙田局三處、確定經費、認真工作、此項辦法、定於九月一日正式施行、並另行委任局長負責辦理、局長人選、現尚未定、聞擬將原有崇啟局、南川奉局、松金青局、與上寶局、合併為一局、地址定在上海、其餘通如靖局、及鎮江江北一帶各縣局、擬合併設為二局、地點尚未決定、又據實業社記者昨向上寶沙田官產局探悉、該局長李善詒、現仍積極辦理寶山縣長興沙一帶官產測量事宜、工作並未停頓、預計本月底、即可竣事云、

蔣伯誠昨再晉京

日內返滬偕孫家哲南旋

蔣委員長之駐粵代表軍委會北平分會委員蔣伯誠、前赴粵謁見蔣委員長、公畢過京返滬後、留滬兼旬、茲再於昨晨乘八時早特快車晉京、與京中當局、有所接洽、定日內即返滬、會同駐粵綏靖主任陳濟棠之北上代表閩省府委員孫家哲、於十二日乘俄羅斯皇后號南旋、至孫氏尚留滬、昨則未與同行晉京云、

工商業信用借款 申請者應注意說明書

申請各案將提委員會決定

工商業貸款審查委員會、自開始辦理信用小借款一周以來、接到申請書在二十件左右、現正從事調查審核、將於本星期內舉行委員會、提出決定貸放、惟申請人方面、雖經該會託由市商會隨同申請書表發給說明書、但申請人大都未加注意、以致不明手續、錯誤雜出、復有多家紛紛以電話向該會詢問、雖經該會辦事人員逐一解答、但電話中答復、難期詳盡、仍不免錯誤、茲為一般申請貸款廠商、普遍明瞭手續起見、特將該項申請貸款說明書、重誌於左、上海工商業貸款審查委員會信用小借款說明、㈠總額五百萬元整、㈡請求信用借款、以製造國貨之工廠、販賣國貨之商號、及運輸國貨出口者為限、㈢上項信用借款、為使工商業均平享受實惠起見、其最高借款額數、以五千元為限、㈣上項信用借款、（甲）專為維持生產之用、不能用以償還舊欠債務、（乙）不得用於投機事業、或其他一切不正當之用途、否則一經查出、本會將報告政府、按侵佔公款律治罪、（丙）借款購辦之貨品物件、不得向他處抵押、（丁）借款人應按月將開支報會備查、㈤信用借款申請書及各項表格、由本會請市商會分送各同業公會、備各該業申請貸款人塡寫、送回河南路天津路國貨銀行二樓本會調查審核、非同業公會會員之廠號、亦得向市商會索取上項表格、塡送本會核辦、㈥上項信用借款、應由申請人塡具申請書、連同殷實商號二家之保單・（如屬股份有限公司、并應由該公司經理、負保證之責）及資產負債表・損益計算書等、（此項書表、以有會計師或銀行錢莊或殷實商號之證明為合格）一經審查合格、由會貸放、㈦倘申請貸款人之本身、已屬信用借款之擔保商號、則貸款標準額數、應將其所擔保之金額合併計算、（例如申請貸款人之資格、本可貸款一萬元、但業有擔保責任三千元、則其本身祇可貸七千元）㈧本會辦理貸款調查事宜、費用浩大、茲援銀行規例、應請申請貸款人負擔調查費洋二元、以資補助、該費於送回申請書時、繳付本會、掣給收據、其審查不合格者、憑收據發還、㈨申請貸款人應注意部頒貸款細則之各項規定、㈩凡申請手續未備及與貸款章則不符者、本會得拒絕其申請、⑪本會申請書及各項表格如下、㈠申請書、㈡申請報告書、㈢資產負債表、㈣損益計算書、關於上項書表、如申請人未諳塡寫、可詢對於新式簿記有經驗者、（如會計師或向業銀行會計人員）代為塡寫、

中國華美煙公司 恭祝

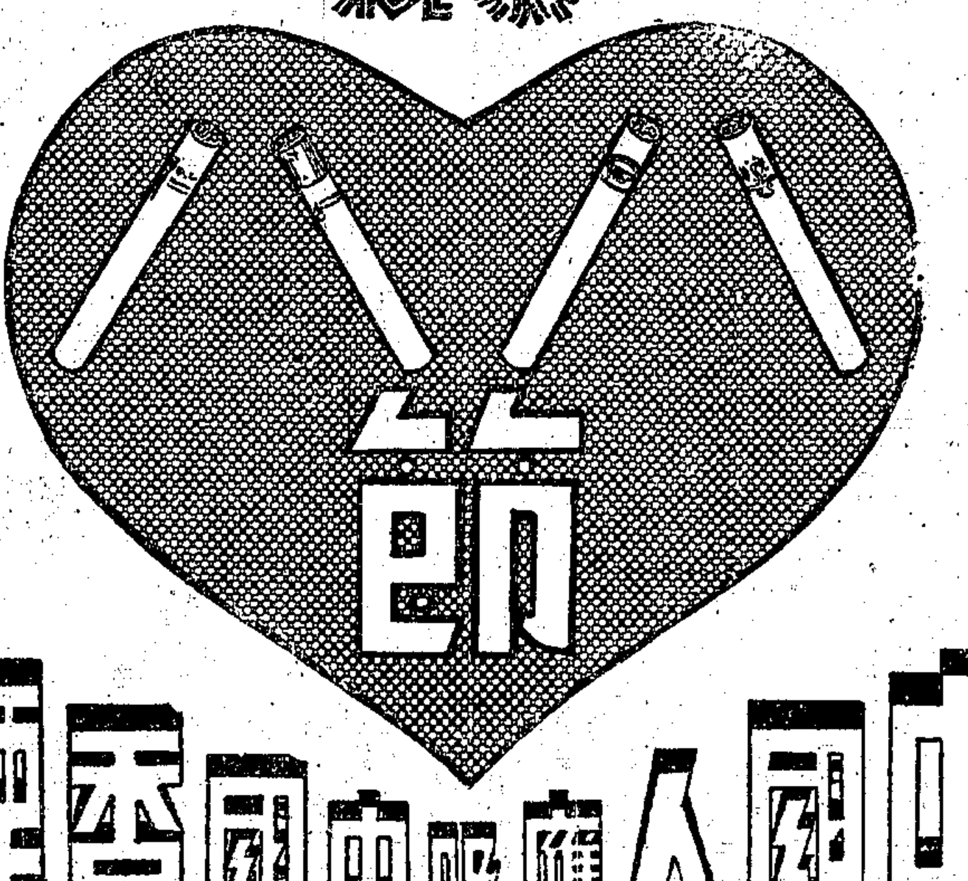

中國人應吸中國香煙

八一八節紀念
購煙一元以上
可摸得名貴實用贈品

地點：南京路五九〇號・華美煙公司門市部

・一致團結 共存共榮・
・合作發展 利己利國・

中國華美煙公司、本提倡國貨香煙之宗旨及維護共存共榮之目的特於今日八月八日國貨捲煙節舉行慶祝凡在本公司門市部購貨一元以上者、一律享有摸獎權利、贈品有陽傘被單熱水瓶紋皮夾汗衫煙盒煙咀玻璃杯手帕香皂等等……

光華牌 中國標準香煙 每聽四角
紅買司干 特種大號香煙 每元三聽
藍買司干 高等橡皮頭香煙 每元三聽
人參牌 著名上等香煙 每元四聽

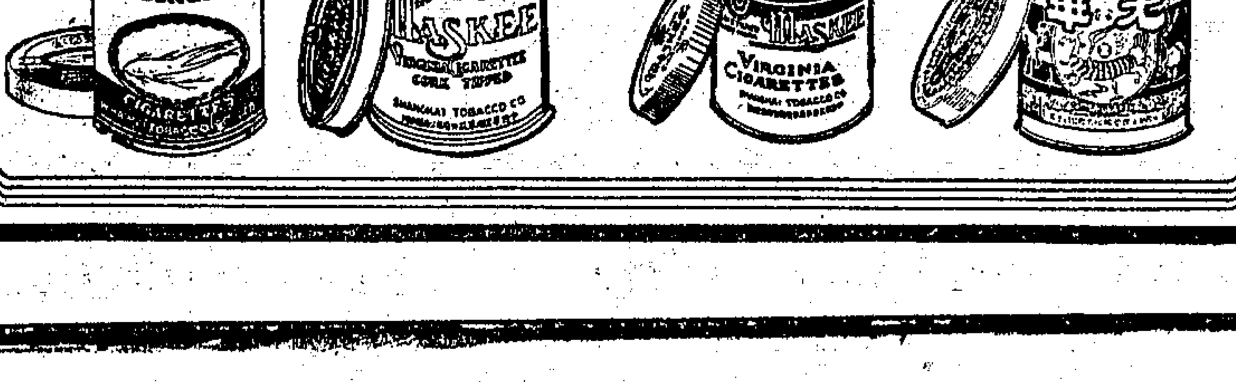

宏興藥房鷓鴣菜滬行啟事

啟者本藥房曾於八月一號兒童年開幕時為慶祝兒童年起見特設兒童茶點歡待各界兒童更有拍照藉留鴻爪之舉今所拍之照片均已晒就請各方家長於日內攜曾留影之兒童到來領取本藥房概贈一幀以留紀念

上海宏興藥房滬行 地址南京路五九三號 電話九五四〇四

宏興藥房無線電節目每日三套

下午四點半至五點半假座李樹德堂

兒童故事俱樂部（週波九四〇）

星期日	講家庭教育	國語	高逸安女士
星期日	講滑稽故事	粵語	姚萍先生
星期一	兒童笑話	國語	許瘦梅先生
星期二	兒童笑話	國語	胡法剛先生
星期三	兒童笑話	蘇語	沈荻南小姐
星期四	德育故事	國語	張遂夫先生
星期五	新體故事	蘇語	裘碧霞先生
星期六	新體故事	蘇語	裘碧霞先生
每日	教唱歌	國語	房靜小姐

六時至七時假座華僑電台週波七〇〇
友誼敦聘河西國學社
林諷菴先生粵語演講國學

六時三刻至七時三刻
假座華光電台週波一四八〇
張懷玉話劇鳳頭釵

上海同昌車行
最盛行之純鋼腳踏車
飛馬牌 飛輪牌 飛鷹牌 飛人牌
冒牌甚多 注意商標

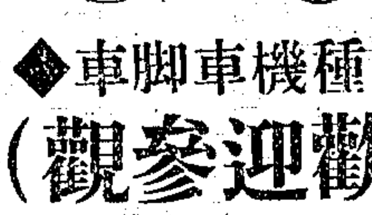

注意 如買賤價劣貨 則徒耗金錢反吃虧 購車前請慎加考慮

經理英德名廠各種機車腳踏車
（式樣齊備・歡迎參觀）
雲南路南京路口 電話九〇一二五・電報一五一八
分行南京城內太平路・漢口法租界西貢街

半淞園 夜花園
門票二角
豐記公司發出長期遊券以及優待券等繼續通用
詳細節目請閱本報本埠增刊戲目廣告

錫滬公路十五日行通車典禮

在南翔古漪園舉行招待遊覽虞山
十六日起售客票每日往返十餘次

新聲社云、錫滬路完成後、准八月十五日晨八時、在南翔古漪園舉行通車典禮、並招待遊覽至常熟、該路長途汽車、十六日開始發售客票、茲誌詳情如下、

【招待】㊀蘇省滬市兩當局之請柬云「國歷八月十五日、（星期四）舉行錫滬路通車典禮、恭請光臨、陳果夫·吳鐵城·沈百先·徐佩璜·謹訂、㊁公司請柬云「國歷八月十五日、敝公司舉行通車典禮、恭請惠教、錫滬長途汽車有限公司謹訂、董事長張公權·常務董事王曉籟·錢新之·杜月笙·陳光甫·董事陳勤士·郭順·張嘯林·張濟如·徐佩璜·吳鐵城·虞洽卿·孔庸之·劉鴻生·俞鴻鈞·監察人金廷蓀·陳藹士·林康侯·奚萼銜·吳啟鼎·陸伯鴻·尤菊蓀·總經理王曉籟·經理朱惜儒·同謹肅」

【參加須知】江蘇省政府上海市政府錫滬長途汽車有限公司、招待滬各機關軍政長官各業領袖·各報社記者·等參觀、除分發請柬外、並規定來賓、如無自備汽車者、請於上午七時、在該公司上海總站閘北虯江路公與路口集合、乘車前預備之長途汽車出發、至南翔古漪園、參加通車典禮、俟禮畢、乘車直駛常熟城內書院街山景園午餐、再乘原車返滬、但須憑園式之通車紀念證登車、否則恕不招待、自備汽車、不在此例、

【典禮順序】典禮順序如下、㊀開會地點、南翔古漪園、㊁時間上午準八時、公司於閘北虯江路公與路口設招待處 ㊂攝影、㊂剪綵通車、㊃登車游行、㊄常熟城內書院弄山景園午餐、㊅歡送、並由該公司通知各參加者云、敬啟者、本月十五日、敝公司舉行通車典禮、謹奉請柬一份、通車紀念證一枚、回柬一份、幸祈察收、屆時務請惠臨指教、無任歡迎、倘另有他約、還希先行示知、俾有準備、至為盼感、專此祇頌台綏、」

【行車時刻】該公司行車時間、業經車務處決定如下、㊀錫滬綫（甲）下行車自無錫至上海、第一次錫滬通車、錫開六時四十五分、滬到十一時、第三次、常（熟）滬區間車、常開六時四十五分、滬到九時三十分、第五次、太（倉）滬區間車、太開六時四十五分、滬到八時十一分、第七次、（嘉）滬區間車、嘉開六時四十五分、滬到七時四十二分、第九次錫滬通車、錫開八時三十分、滬到十二時五十五分、第十一次翔滬區間車、翔開九時二十六分、滬到十時、第十三次錫滬通車、錫開十時三十分、滬到十四時四十五分、第十五次、翔滬區間車、翔開十一時二十六分、滬到十二時、第十七次錫滬通車、錫開十二時三十分、滬到十六時四十五分、第十九次翔滬區間車、翔開十三時二十六分、滬到十四時、第二十一次錫滬通車、錫開十四時三十分、滬到十八時四十五分、第二十三次翔滬區間車、翔開十五時二十六分、滬到十六時、第二十五次錫常區間車、錫開十六時、常到十七時二十分、第二十七次錫常區間車、錫開十七時三十分、常到十八時四十分、（乙）上行車自上海至無錫、第二次常錫區間車、常開六時四十五分、錫到八時零五分、第四次滬錫通車、滬開七時、錫到十一時十五分、第六次滬翔區間車、滬開七時三十分、翔到八時零四分、第八次常錫區間車、常開八時十五分、錫到九時三十五分、第十次滬錫通車、滬開八時三十五分、錫到十二時四十五分第十二次滬翔區間車、滬開九時三十分、翔到十時零四分、第十四次滬錫通車、滬開十時三十分、錫到十四時四十五分、第十六次滬翔區間車、滬開十一時三十分、翔到十二時零四分、第十八次滬錫通車、滬開十二時三十分、錫到十六時四十五分、第二十次滬翔區間車、滬開十三時三十分、翔到十四時零四分、第二十二次滬錫通車、滬開十四時三十分、錫到十八時四十五分、第二十四次滬翔區間車、滬開十五時三十分、翔到十六時零四分、第二十六次滬常區間車、滬開十六時、常到十八時四十五分、第二十八次滬翔區間車、滬開十六時三十分、翔到十七時零四分、第三十次滬太區間車、滬開十七時三十分、太到十八時五十六分、㊁蘇常綫（甲）下行車、自蘇州到常熟、第一次蘇開六時四十五分、常到八時零三分、第三次蘇開八時三十分、常到九時四十八分、第五次蘇開十時三十分、常到十一時四十八分、第七次蘇開十二時三十分、常到十三時四十八分、第九次蘇開十四時三十分、常到十五時四十八分、第十一次蘇開十六時、常到十七時十八分、第十三次蘇開十七時三十分、常到十八時四十八分、㊁上行車自常熟至蘇州、第二次常開六時四十五分、蘇到八時零三分、第四次常開八時三十分、蘇到九時四十八分、第六次常開十時三十分、蘇到十一時四十八分、第八次常開十二時三十分、蘇到十三時四十八分、第十次常開十四時三十分、蘇到十五時四十八分、第十二次常開十六時、蘇到十七時十八分、第十四次常開十七時三十分、蘇到十八時四十八分、

【沿途各站】經過各站、㊀錫滬綫無錫·練塘·常熟·古里村·白茆·東亭·安鎮·羊尖·翁家莊·支塘·窰鎮·直塘·雙鳳·毛家觀音堂·太倉·新豐·葛隆·外岡·嘉定·馬陸·南翔·洛陽·上海、㊁蘇常綫·蘇州·陸墓·蠡口·渭涇塘·吳塔·辛莊·莫城·常熟·以上各站、無論通車至常熟站、區間車均須停靠、惟錫滬轉車、該時刻表、依照萬國通制計算、例如十三時、即下午一時、餘類推、上海總站在虯江路公與路口、總公司上海閘北寶山路顧福里五十五號、該公司長途汽車、均係最新式者、每車裝有平安滅火機行之滅火機一具、

華俄國際關係

陳友仁公子與外報代表談話

字林報云、當太平洋之政潮、為日本佔據滿洲所掀動時、中國著名外交家顏惠慶博士曾稱中國有三道可行、一日內瓦、二蘇俄、三日本、國聯會議之結果、使中國人民大為失望、後中俄兩國遂恢復外交關係、顏博士被任為駐莫斯科大使、迄今已兩年矣、昨日（六日）陳友仁之公子伯西（譯音）與字林報代表會晤時、談及中俄關係之現狀、此為兩國復交以還第一人探討及此也、陳君之意、此種親善、今仍為表面的、普通的、雙方均未發有特殊利益而使之固結持久、試以過去十五年土俄之親善為證、兩國因有土地上利害相同之點而相團結、其點維何、即韃靼海峽是也、又試以法俄親善為證、兩國皆有維久消弭歐洲戰爭之必要、因於此點有共同之利害、故能相團結、但中俄兩國迄今尚無此種利害為之基礎、過去八年中、余（陳君自稱）曾留心研究中俄兩國之關係、余所欣慰者、此項關係現操於顏博士與駐華俄大使鮑格莫洛夫君之掌握、能以「滿意」二字稱之、中華民國對外之關係、殆以對俄為最甚、曾由煩擾較量（一九二四至二七年）而兵戎相見、（一九二八至三〇年）其變化之是劇烈、乃由彼此缺乏諒解而致然、過去八年中、余嘗竭力溝通雙方智識界之情感、吾人根據相互利益之實現而成立完全親善、今日距此、固仍遙遙、此種利益、確然仍為普通的、而非特別的、在國際事務中、兩國間之真正親善、必彼等特殊利害在經濟利益或政治政策上有關於土地的相同點、而後始能實現、今縱希望蘇俄與太平洋沿岸中日等國合作者、亦未準備表示此等國間有何特殊利害相同點、以日俄兩國論、彼等之利害、似直接相反、遑言相同、至於蘇俄與美國之接觸點、或可引駐俄美大使布列特君所發之一言以徹之、即一方在越北極之航空路綫中、是也、易言之、兩國之利害、將來或可相同、但目下尚不能確言也、至於蘇俄對華、華人與俄人對於或將發求之接觸點的傾向、均未有任何表示、余觀察蘇俄與俄人、已逾八年、知蘇俄實為冤求太平洋和平具有潛能性的分子、俄民之大多數、對於建造社會主義之祖國、及提高彼等自已之生活程度、其關切實甚於在世界其他各部分從事宣傳、倘如教會傳教然、為無人感謝之職務、且確多危險云、據陳君於二個月前由俄抵滬、曾遊華北許多城邑、迄至綏遠為止、陳君擬於二三年內熟悉國際關係其他各點、及中國之內部政治與狀況、職是之故、渠將來赴歐任天津大公報歐洲特別訪員時、將先至日內瓦觀國聯大會之開會、次赴各大都城考察各國之政治與政策、陳君曾留學於英、且曾肄業倫敦大學、當其成年之前一星期、即已獲得律師資格、故為師友所器重、返華之前、曾操業於英倫與西印度、回國後供職漢口外交部、嗣奉命赴莫斯科、至今已八年許矣、陳君定本星期六日偕其夫人取道西比利亞赴歐、約勾留半年、然後取道美國返華、

閘北區鐵路以北絲廠完全復工

鐵路以南各廠大部女工仍觀望
黨政各關將會商辦法勸告復工

新聲社云、閘北區興昌等絲廠女工、於三日晨罷工後、經黨政機關及絲廠業產業公會繅絲業產業公會等向工人一再開導、昨晨各廠一律鳴汽笛開工、結果、鐵路之北宏利等廠女工、完全復工、惟鐵路以南興昌等十廠女工、復工者寥寥、大部女工仍存觀望心、聞黨政機關、將會商辦法勸告女工、完全復工云云、

時人行蹤錄

陳調元·昨乘夜快車晉京、褚民誼·李石曾·昨乘夜快車出京、今晨抵滬、

中國保險學會成立

推定各項職員

中國保險學會、已於八月二日下午四時、假座新安大厦二樓舉行成立大會、當場決議先選理事、人額定為十五人、比即選舉、因時間過晚、公推王效文·項馨吾·羅北辰·為開票員、八日開票結果、當選第一屆理事者、為宋漢章·丁雪農·胡詠騏·王效文·張素民·羅北辰·張明昕·朱如堂·項馨吾·呂岳泉·徐可陞·經乾堃·顧慶毅·董漢槎·劉聰強、昨日下午四時、復假華安二樓、召開第一屆理事會、互選宋漢章·張明昕·丁雪農·胡詠騏·劉聰強·五人為常務理事、並公推宋漢章氏為理事長、又推請王效文為名譽秘書、項馨吾為名譽會計、決議將設會所於江西路太平保險公司、呈請教育部於中小學教科書中增加保險教材、並擬出版保險季刊與叢書云、

五省市交通會議

市府派張登義出席

五省市交通會議、業訂於本月十二日在首都召集常會、五省市政府將派員出席、報告各省市交通事業近況、并討論進行計畫、本市政府、派市公用局第四科長張登義、赴京出席、張氏將於十二日赴京、

市黨部考查識校學生成績

訂定識校學業考查簡則
以能識能講能寫為原則

本市黨部識字教育協進會、以各級黨部各團體設立之識字學校、屆將修業期滿、為考查各該校學生學業成績起見、因特訂定「私立識字學校學業考查簡則」一種、公佈施行、並通知各幹事根據簡則、分頭赴各校考查、簡則錄下、（第一條）凡各級黨部及各團體、自辦或代辦之識字學校學業試驗、應依照本簡則辦理、（第二條）各識字學校修業期滿、自行舉行學業試驗後、由該校教員、於五日前、將合格學生、造具名冊、呈報本會、並自定日期時間、請求派員抽考、（第三條）各校舉行學業試驗、分左列二種、二種俱合格者、方得列入名冊、呈請抽考、（第四條）凡能識而不能講、或能講而不能寫者、應由各該校教員、酌量補教、至能識能講能寫為止、（第五條）抽考、就各校呈報合格學生之名冊中任指十人行之、其方式為每人講一課、寫一課、（第六條）各學業試驗、經本會派員抽考結果、如合格學生能佔抽考人數十分之八以上時、視作全部畢業、（限於在呈報名冊中者）（第七條）抽考結果、合格者不及十分之八時、由抽考員將不合格學生除去、另抽數人考問、務達十分之八之比例乃止、所有被除去之不合格學生、應令該教員繼續教授、（第八條）經抽考合格之學生、由監試員當場決定後、給予學業成績證明書、（第九條）試卷、由監試員帶回報告本會存查、（第十條）各校除考試合格之學生、給予學業成績證明書、（第十一條）本簡則經本會呈報市黨部、並函教育局備案施行、（第十二條）本簡則如有未盡事宜、得修正之、

市商會解釋通知書下月毋須貼花

本月暫仍貼一分

上海市商會昨接針織業同業公會函請解釋通知書一項、如不貼花、是否有碍定章、茲錄該會復函如下、逕啟者、本月六日、接展來函、以通知書一項、係每逢三節、或月終、藉以行其債權之表示、如不貼花、是否有碍定章、請為解釋等情、查此項有催欠作用之通知書、一名揭單、部令向來規定、凡數目在一元以上、概貼一分、惟由國府定期於九月一日實施之印花稅法、其第三條第九款內、曾規定催索欠款或核對數目所用之賬單、免納印花稅、是貴會所指之通知書、於九月一日起、可以毋須貼花、目前則仍須照貼也、

兩路黨部勸募賑款

本埠京滬滬杭甬鐵路特別黨部、以各省水災奇重、災區占數百萬方里、災民達三千餘萬、流離失所、哀鴻遍野、直接影響於國計民生、該黨部有鑒及此、爰發起黨員救濟水災募捐總動員、其詳細辦法、探錄如下、㊀本辦法以救濟民國二十四年黃河及長江沿岸各省水災為目的、㊁募集賑款、由特別黨部組織募捐隊、分區主持辦理、㊂募捐隊之組織系統如下、一、特別黨部全體執監委員及秘書為總隊長、二、各區黨部全體執監委員為各區區隊長、三、各區分部全體執行委員為各區分隊長、㊃本路黨員及預備黨員均為募捐隊隊員、㊄本路特別黨部職員、概為募捐隊幹事、㊅各總隊長每人至少須担任勸募國幣二十元、各區隊長及區分隊長、每人至少須担任勸募國幣五元、隊員每人至少須担任勸募國幣二元、幹事至少須担任勸募國幣二元、（十項規定為最低限度之數額、如能多為勸募、成績優良者、由特別黨部執行委員會分別獎勵之、）㊆募捐隊之獎勵、以下列兩項為標準、一·以各分隊勸募之最優成績為標準、二·以個人勸募之最優成績為標準、㊇已担任總隊長或區隊長及分隊長職務者、得不再担任隊員募捐之義務、㊈其募集之款、不足第六條規定之數額者、仍須由該員補足之、㊉捐款收據由特別黨部印發、如不敷應用時、得再補發、⑪此項捐款工作、應於一個月內辦理完畢、⑫各勸募人員於勸募期滿後、應將募捐收據存根、連同捐款、逐級解送特別黨部、轉解中央分賑、⑬特別黨部於捐款結束後、應將捐得款項者姓名及款數、在兩路週刊公佈、以昭大信、⑭募捐隊幹事因公出差時、為完全之義務工作、概不支領公款、⑮本辦法由特別黨部執行委員會通過施行、

紅十字會徵求賑品

中國紅十字會總會現值徵求會員期間、漏夜工作、努力進行、以期達到最後目的、市面雖不景氣、入會者尚稱踴躍、可見國人對於紅十字會、已有相當認識、將來造就救護人才、儲備救護材料之計劃、不難實現、惟以長江黃河流域一帶、水災告急、乞賑電文、紛至沓來、災情嚴重、不忍卒讀、擬即星夜馳赴災區施救、奈因該會經濟竭蹶、未能立撥巨款、業經迭次會商、當為盡力之振拔、爰於即日起、徵募藥品衣被捐款、不拘多寡、均所歡迎、海內外人士、倘有此義舉、請送新閘路八五六號該會、電話為三四三六六至七號、

華洋義振會續接各災區近報

仁記路華洋義振會、自得黃河及長江凶耗以來、中外聞之、莫不震驚、力籌救濟、至所接各災區電函、均經迭誌前報、茲又得最近報告、分誌於後、山東鄆城縣災民代表王一德等函稱、鄆城本年水患之大、為近數十年來所未有、此次官堤決口之時、波濤滾滾、如汴深淵、東至菏澤、鄆鄄菏鉅嘉等縣、洪水所到、只見一片汪洋、莫辨村莊、本縣北自官堤、南至鄆城、西至臨濮、東至武安、被淹地畝、約八千餘頃、村莊約八百餘、房屋倒塌約十萬餘間、災民二十餘萬、淹斃二千餘人、未死災黎、流離遍野、沖沒糧食牲畜、難以數計、哀鴻嗷嗷待哺、時值酷暑、行見被水飢民、復遭疫災、如此慘苦、更不堪言、務此飄懇迅賜救濟、安徽銅陵縣官莊圩災民代表陳道畲等代電云、竊本圩瀕江綿亘六十餘里、內有良田四萬餘畝、居民六萬餘人、慨自民念受災、元氣摧殘、迄今未復、不意潘封頂蹈、北壩江堤、竟於七月十八日痛告潰決、田禾盡沒、牲畜淹沒、不計其數、全圩損失、約二百餘萬元、災民不及遷避者、兩葬身魚腹之中、得免於難者、亦備受露宿風餐之苦、十室九空、乞食無門、且亢炎之後、轉屆秋深、疫癘流行、飢寒交迫、行見數萬災黎、早晚盡填溝壑、懇撥急振、以救垂斃災民、安徽懷寧縣廣成圩救濟水災工振委員會電稱、廣成圩頻遭水旱、民力凋殘、又罹浩劫、窺其沿決原因、實為上游老湖壩一帶沿江無隄、江潮湧入內、水驟高數尺、以致受患滋深、由是稀稙數萬畝·頓為魚鱉之鄉、烟火幾千家、倏作犧牲之具、流離轉徙、慘莫能名、菜色鳩形、狀尤可憫、現擬修復圩堤、以工代振、救濟災民云、

溫籍難僑昨日乘海晏輪返里

吳市長慨贈救濟費一百元
難僑代表留滬擬日內晉京

旅日被逐僑胞胡俊民等七十四人、因生計困難、請求市政府設法救濟、並向僑務局報告被逐經過情形、當局對該僑胞處境深表憐惜、除由僑務局派員按名發給臨時救濟費三元、及招商局半價乘船總票一紙外、並承吳市長慨贈國幣一百番、以資救濟、已由難僑代表胡俊民等、於昨日上午前往取領、散發各僑胞、昨據胡君語實業社記者云、予等此次被迫歸國、荷蒙當局援助、得免流落滬濱、五中感篆、莫可言宣、且江西會館慨予容納、尤見仁懷、殊足風世、為表示申謝起見、特贈大號鏡架一方、以留紀念云云、聞溫籍僑胞、已於昨晚、搭乘招商局海晏輪返里、餘則分赴各地謀生、惟尚有難僑代表數人、暫寓滬上、擬於日內晉京、向各機關報告云、

五所昨呈財實兩部請取締非法商業組織

破壞各所正當營業搗亂市場
懇准依法取締以維政府威信

本市五交易所聯合會、因邇來境內發現一種類似交易所買賣之非法商業組織、影響各所信譽、及營業頗鉅、曾於本月五日召開聯席會議、商討應付辦法、事經決議呈請中央當局、依法嚴予取締、藉維營業、特於昨日由紗布理事長穆藕初、金業理事長杜月笙、證券理事長張慰如、麵粉理事長王一亭、雜糧理事長顧馨一等、聯名呈請財政實業兩部、懇准迅予通令取締、原文云、呈為呈請依法取締類似交易所買賣之非法商業組織、保護正式營業事、竊查近有少數貪利無厭之徒、利用治外法權之庇護、紛紛設立類似交易所買賣之非法商業組織、公然買賣、居間獲利、其為害之甚、實有不堪設想者、此等非法組織、迎合一般生活艱難者之投機心理、以少數額之單位、引誘非正式商人之委托買賣、故凡囊有五元十元甚至二三元者、亦得從事於多空之買賣、結果無有不為佣金之剝削、市價漲落之變動、而遭遇慘敗者也、此等非法組織、既無固定之資金、又不受交易所法之裁制、苟遇有非常時期、則被入彀之客戶、毫無法律之保障、人之為此被累而無以自拔者、不知凡幾、而同時正式交易所營業因之破壞、市場亦因之搗亂、更有甚者、年來國人從事美國交易所證券與物品買賣者日多、均由此等非法組織、代為辦理、因損失而流出之資金、年達數千百萬、此不僅鉅額現金流出之可驚、抑且國內證券與物品之流動力、亦大為減少、以致社會經濟、更入停滯之境、竊查交易所法第十六條明文規定、無論何人、不得以代辦介紹或傳遞交易所買賣為營業、則此等非法商業組織、如任其存在、則國家立法謂何、理應依法加以嚴厲之取締、一以維持我政府之威信、一以保護正式交易所之營業、實為公便、

工商業請願代表前晚返滬

上海市工商業請願代表張子廉·沈田莘·馬濟生·陸星莊·徐補若·姚蕙璋·陳之眉·等、於前晚十一時半、由京返滬、據談、五日晨到京後、當於上午十一時到行政院請願、當蒙孔副院長親自接見、代表等縷述來意後、孔氏即表示諸位來意、自當接受、惟所陳辦法、則以茲事體大、應即從詳研究、再行定奪云云、代表等認為滿意而退、次日更向中央黨部請願、由楊棟林秘書接見、實業部由谷正綱氏接見、均允將來意轉呈云云、

既有疑似痢疾之症象
即應預防痢疾之發作

夏令……瓜菓當餐，生冷雜進；消化頻阻，腸胃交疲。
往往……腹起絞痛，腸作鼓鳴；屢屢如厠，瀉而不暢：此乃疑似痢疾之症象！

既有疑似痢疾之症象，即應預防痢疾之發作！

安痢生

痢疾丸

係有機化合之碘劑，具治痢防痢之神功！

疑似痢疾　可防發作
已患痢疾　早服早愈

上海五洲大藥房發行

標準良藥

永泰正十字油

行銷二十二年·能治萬病—功效驚人

每瓶一角

河南路東愛多亞路轉角　鄧華興五金號總代理　各藥店煙紙店有售

肺癆無救乎

痰中有血。未有不駭然色變。憂心忡忡者也。往昔因無特效藥。故不患肺癆則已。患則惟有束手待斃。今日醫學昌明。自十八世紀末葉德國醫學者考霍氏確定肺癆為結核菌慢性傳染病之說後。繼起研究殺滅癆菌藥物者。多至不可勝數。而告成功者百不得一。迄乎晚近。德國當代內科聖手濟孝伯醫學博士始發明一種肺癆特效劑。名曰「Kiazin」。並經多方家核與實驗。一致公認讚美。「咳淨」功能透膜殺菌。鎖咳祛痰。患者在服「咳淨」一時。倘益以合理珍攝。其功效之神速。必令人無不驚奇。

在今日而作是說者。其人知識殆為時代落伍者無疑。何也。肺癆可怕。已為人盡皆知。一旦喻咳不已。氣喘潮熱。

肺癆特效藥 咳淨

咳淨　功能透膜殺菌。撲滅肺癆。舒暢氣道。確具藥到病除之神效。初服此藥。無論輕重。七日後即能見效。病輕者連服二三星期。即可告痊。重者(如第二三期)多服數星期亦可告痊。藥劑殷密準確。無習常性流弊。(每瓶四元)

主治　各期肺癆　感冒潮熱　喉肺發炎　氣管支炎　咳嗆咯血　盜汗遺精　氣喘多痰　失音清瘦　囈夢失眠　肋膜炎等

永安先施新新西藥部及中英藥房五洲中西太和南洋正誠大華華德普利蓬萊各大藥房均有經售

外埠同業批發處：中英藥房　萬國

德國維魯孟大藥廠精製

◆倘無法購得可向本行郵購寄費免加◆

上海百新行總經理　四川路三號　電話一二七六五

新寧紹輪上
一青年蹈海
在外銅沙洋面一躍入海　遺書一封證章西衫各一　名朱企明年僅二十一歲

寧紹商輪公司之新寧紹輪、前(五)日下午五時、自滬開駛赴甬、船經襄銅沙洋面、有一青年搭客投海、大通社記者、茲探誌詳情事實於後、

一躍入海　新寧紹輪於五日下午五時、自滬啟椗、開駛赴甬、當晚八時、船經襄銅沙洋面、突有　青年搭客、從ニ樓隔船艙、一躍入海、該輪事務長李瑞亭聞警、即飭停輪打撈、無奈其時潮流急湍、早已漂沒無蹤、

檢獲遺書　事後查得該旅客搭乘該輪三樓隔艙房間門口之寓舖上、即由經管該舖位之茶房鍾榮棠、在其舖上檢獲遺書一封、呢西裝衫一件、證章一枚、小洋四角、鉛筆報數張、別無長物、當經檢交賬房間、

似運動家　察視遺書、係致其雙親、用鉛筆寫於作文紙上、分套客白洋紙封、並不書明地址、字跡秀勁、詞句亦清麗流暢、所遺證章、大小約如雙毫銀幣、一面鐫「中華二字、上九三二(年)程始澤驗字樣、一面鐫中華二字、上端鐫一飛鷹、下面鐫一競走者之人型、觀測遺物、死者殆為運動家無疑、

遺書內容　閱讀遺書、知死者名朱企明、年僅二十一、有為青年、胡為出此、其死因誠費揣測、茲錄其遺書原文如下、父母親大人膝下、敬稟者、生就了吾倔強的個性、已走上了有二十一年來路程、不能忘懷的慈謝你倆心血的撫養、然在今日的秋夜、則欲吾兩位雙親相告永別矣、唉、眼看灰色的宇宙隱伏了虛空的人情、當狂風暴雨的交迫襲擊了吾意志微弱的生命、一次次的遭遇、吾已嘗夠了創痛、造化弄人、感覺了乏味的人生、吾終相隨了無聊的驅馳、蘊含了生存的恐怖、還是讓我早日偃止了呼吸、倒也甘休、唉、我生命的歸宿、也就在秋月的今夜吧、永別了、骨肉的雙親、以及世界上的一切、不孝朱企明絕筆、八月九日、

最後留筆　信末復批有下面之語句、詞旨淒惋、想為死前一霎中之留策、「一切恐戀、來世再報、不孝身後、請勿傷悲、」上項遺物、該輪於昨日返滬、已由船上李事務長送交江西路總局、以待家屬往領、

越界築路區域內
電話不應加價理由
越界區域內電話價目本已高昂　且所用電話亦並未改裝自動式

上海電話公司電話加價、因滬西滬北兩越界築路、其主權屬於上海市政府、已由市公用局致函該公司、聲明該公司在該項區域內所裝之電話、如欲加價、必先經市政府許可、否則該項區域內之電話用戶、一概不得加價、詳情已誌各報、日昨記者向熟悉此事內容者探詢、據云、越界築路區域、主權屬於上海市政府、電話加價　自應先經市政府之許可、且上海電話公司踐行價目表內訂明租界以外之電話價目、須與公共租界與法租界當局以外之行政長官訂約、方生效力、現越界築路區域內之電話價目、每具較兩租界內多收規元一兩、滬北越界築路區域內之電話取費、尤特別高昂、不宜再行加價、又該公司與兩租界當局所訂合同中、訂明須全部電話改用自動式以後、始得加價、現滬西越界築路內之電話並未改用自動式、而與租界內電話同時加價、尤屬不合、故市公用局此次制止電話公司在越界築路區域內加價、非特為主權關係、且為一般電話用戶謀利益、故甚得市民同情、

吳淞各商號反對
財局增估房租

本市財政局最近派徵收員及稽查等在吳淞區內調查各商號房租、並加估租金、可增多房捐收入、如萬盛醬園本為每月租金七十元、現增估為一百二十元、順泰源綢緞局本為四十元、現增估為六十五元、尚有胡翔興·徐洪盛·等商號、均視前加估房租金一半或二分之一不等、各商號聞訊後、均表示反對、以淞區灰燼、恢復未久、際此百業蕭條、民生凋敝時期、而有此加估增捐之行為、實屬萬難担任、紛函吳淞商會事務所籲請轉函財政局、維持舊時估定之租價徵收、俾恤商艱、

同慶錢莊經理等被控
舞弊案已和解
捕房同意撤回告訴　夏圭初交殷實舖保

寧波路一百八十號同慶錢莊經理甬人夏圭初·襄理湖州人朱海初近被股東徐懋棠等延鄂森律師向總巡捕房控訴通同舞弊、侵占公款、達五十二萬四千三百九十三元二角三分之鉅、當由華探目陳耀庭·西探華而根生將夏·朱二人拘獲、依業務侵占罪起訴於第一特區法院、二度審理、諭令改期再訊、夏圭初還押、朱海初准交十萬元現金或舖保各情、已誌本報、昨晨此案由特一院馮世德庭長開刑一庭續訊、先由告訴人方面提出充分證據、乃原被兩造茲已和解、故不將證據提出、使捕房無法進行偵查、據告訴人之意思、欲捕房將本案之公訴撤回、承辦西探、乃請示於區長、甲區區長表示依刑訴法二百四十八條之規定公訴案件、於第一審辯論終結前得撤回之、故同意告訴人之請求、惟該條文規定撤回時須以書狀為之、是以請求庭上、准將本案改期一星期、以便於期內補具書狀、聲請撤回告訴云云、而夏圭初之律師范剛·趙傅鼎·以本案既捕房聲請撤回、應請准許夏交隨傳隨到保、而朱海初之律師吳麟坤、則稱查捕房向例起訴撤回以書狀為之、是以今日捕房律師已口頭聲明撤回告訴、應請庭上認為撤回告訴、庶免羈延時日云云、馮庭長以新刑法規定、撤回必須以書狀為之、捕房向例起訴均用解案單、故最低限度、亦應補具一聲請撤回之解案單、遂諭本案改期一星期、夏圭初准交殷實舖保出外、

孫才齡幼子被綁
勒索五十萬元
報請捕房設法營救　中西探員正在偵緝

法租界貝勒路三四四弄五十號新建之三層樓洋房、係寧波人孫才齡所有、孫現充漢口中國農民銀行職員、曾娶妻、生有四子、除長子患有神經病外、其餘三子、均在附近某學校肄業、詎於前日（五日）下午七時許、孫之九歲幼子在弄內遊玩、俄頃失蹤、當經孫妻發覺、即飭男女傭人四處尋訪、終無着落、孫等正在焦急之際、忽由匪方派人向後門玻璃窗內投進一信、該函內容措詞勒索洋五十萬元、孫才齡等閱信後、不勝駭異、始知男孩被匪綁架、乃將前情報請該管法捕房、請求准予派員查緝匪犯、並請營救出險、捕頭據報後、已派大批中西探員偵緝、

偽造筆據續審　黃憲耀
黃之律師提出信函　證明黃係受人之愚

已故共發公司日夜銀行大世界創辦人黃楚九之子黃憲耀、前延宓敬身律師代理、請求與其妻謝已同居案、與宓及其書記吳家瑋等偽造有財產十萬元存放岳丈周頌卿處之筆據、狀請上海地方法院調解、欲圖向岳丈詐取金錢、嗣因調解未成、而共發公司債權人王紹曾取得是項筆據、延徐延年律師具狀特一法院刑庭、自訴周頌卿·黃憲耀·翁婿毀損債權、因黃抗不到案、經法院將黃拘案後、向國華銀行開啟保管箱、取出此偽造筆據、由周頌卿報告法捕房、控告黃憲耀·宓敬身·吳家瑋·等偽造文書、經捕房偵查、鑑定此據、確非周之手筆、實係偽造、因宓·吳·兩被告已經離滬、乃將黃憲耀一人解送特一法院、由警務處律師依刑法二一〇條偽造文書罪提起公訴、經李昌年推事提訊、諭令押候改期補傳被告等再審各情、已詳誌上月三十一日本報、昨日上午十一時、由特一院李推事蒞刑一庭續審、警務處由承辦此案探目邁志祥報告稱、宓敬身·吳家瑋·兩被告都跑了、無從傳案、繼由告訴人周頌卿供、年七十三歲、黃憲耀是我女婿、他於廿二年九月在地方法院請求調解後、我本反告他的、由其母來說、情念他神經錯亂、幷由我女兒苦求、故作罷、當初我不知有此憑據、直至現被控由舒推事將此據照片給我看、我始知悉、實係假造、幷無此事、王紹曾在去年十二月廿八日控告的、訊之被告黃憲耀供、二十一歲、餘姚人、在中西藥房任事、官將一鉛筆底稿給黃看、問、此紙是你寫的麼、答、是的、問、照你狀紙云、此筆非岳丈所寫、是誰寫的、答、是由宓敬身處之吳家瑋做的、我不請律師辦同居案、由他把起草如此做的、此據究竟誰寫的、我未看見、亦未收到此據、係由吳交與宓的、當時有湯壽春在場、由湯想敲竹槓不成、將此照片交給債權人、當初調解庭我亦未到過、後來由湯叫我說此筆據作妻子衣箱內發現的、至此、由黃之辯護律師將吳家瑋與黃之信函一封、及吳之照片一張呈案、稱此信係由黃之家人在家內找到、即能證明黃受愚之證據、黃稱此信在以前調解後三個月給我、因為我不信任、他來此信、作為保證、庭上察閱信函一過、即將照片存卷、倘發還被告辯護律師、該知本案案情尚須詳細研究、幷須吊查前案卷、以備參考、改期十六日再訊、被告還押、幷諭知告訴人周頌卿、對案中如有證據、儘先交案、倘為人證、下次邀同到案候訊、論畢即退庭、

迷信神權
枉送女孩一命
濟公不靈香灰無效　沈壽棠等被控法院

向業木匠之浙江人沈壽棠·及嘉定人項學誠、平日素信仙佛、故糾集同志共十人、在虹口茂盛路信德路三四一號門牌租賃餘屋、設立濟公堂、專以神術代小兒治病為號召、上月十四號上午、有住嘉興路瑞康里十八號揚州人王明、因其七歲長女阿三忽然患病、風聞濟公堂有神靈治病、故即由王明之媳王姜氏、懷抱阿三前往求治、沈等索價十元、嗣付定洋一元、即由沈等交付符兜一道、計十三張、斷香數包、囑回家用陰水沖服、至十八號、復往診治、又付洋半元、沈等仍以前法、着回家吸食、不料服後至翌日阿三病勢增劇、不久竟致身亡、王以彼孫女之死、實被沈等所誤、乃延黃修伯律師具狀以妖術惑人過失致死之罪、對沈·項·二人起訴於第一特院、昨日午後、由劉毓桂推事蒞刑八庭傳訊、兩被告亦僱辯護律師投案、即據自訴人王明偕媳王姜氏投案、供明前往求治時、由項學誠充作濟公、伏案治病、沈則交付符兜斷香、服後阿三病勢增劇、延至十九號身亡、當時曾交付洋一元五角、應請訊究、詰之兩被告供、此事係王姜氏自己到來、向濟公神[illegible]求籤、故給其符兜斷香、着回家用陰水吞服、否認收取錢財、末由兩造律師辯論之下、劉推事諭本案辯論終結、兩被告着各交隨傳隨到舖保、候九號上午宣判、

國貨捲烟業確定
今日八八國貨捲烟節
口號為中國人應吸中國香烟　市商會開大會各大報出特刊

中華國貨捲烟維持會、自發起籌備以迄成立、歷經全體烟廠及彩印烟業兩業、代表一致之努力、市商會工商復興會與論界、以及各業領袖熱誠之合作、風聲所播、全國轟動、營業前途、頗顯其蓬勃氣象、刻由常務委員會議決、確定八月八日(即今日)為八八國貨捲烟節、作合作一致共存共榮之紀念、為全體動員擴大宣傳之表示、該會又公定「中國人應吸中國香烟」、為一致對外口號、茲將今日該會紀念節工作狀況、分誌於后、

市商會開大會紀念　今日下午二時半、該會假市商會　常委室開會紀念八八國貨捲烟節成立、各烟廠均派代表到場、該會常務委員袁履登·沈維挺·沈星德·勞敬修·經義孟·丁厚卿·包啟笙·吳麟趾·孫道勝·丁鎮伯·沈季文等全體出席招待、並邀請黨政學商報各界代表及各業領袖蒞會指導、以期集中力量、努力提倡國貨、

本市各大報出特刊　此次該會成立後、與論界一致贊助、今日為紀念八八節、特在各大報出特刊、名為八八國貨捲烟節特刊、執筆者均係各大報記者、新聞報有嚴獨鶴·余空我·蔣劍侯、申報武廷琛·瞿紹伊·趙君豪·周瘦鵑·馬崇淦·潘仰堯·黃寄萍·孫道勝、晨報何西亞·胡惕生·徐卓呆·王啟煦·吳漢、時事新報黃天鵬·張世琦、時報滕樹穀、民報管際安·吳中一·江紅蕉、上海商報陸思紅·等妙筆生花、別創一格、必受全國讀者所愛閱、宣傳效力之宏大、將無與倫比、

空中盛大　該會今日假座大世界無綫電研究社廣播電台、自六時三刻起至十一點半止、邀請滑稽名家、播送滑稽大會串、並由該會常委袁履登沈維挺兩君蒞台播詞、同時全市各電台一律宣傳該會口號「中國人應吸中國香烟」、

滑稽會串　節目時間如下、六時三刻至七時十五分趙希希·好運道、七時十五至八時劉春山盛呆呆、八時十五至九時陸希希陸奇奇、九時至九時三刻江笑笑鮑樂樂、九時三刻至十時半裴揚華程笑亭范哈哈管无靈、

華商影院

分映燈片　該會為喚起全滬男女電影觀眾　購吸國貨香烟起見、特由常委吳麟趾君轉請華威貿易公司周劍雲·卞毓英兩君、接洽各大華商影戲院、將於今日起、在開映影片先後時、插入「中國人應吸中國香烟」燈泡一幅、完全義務、同意者已有金城·中央·明星·東南·東新·中央·西海·榮金·華德·蓬萊·卡德·萬國等十餘家、

各大烟廠

特別點綴　本市各大烟廠、此次一致團結、以謀共存共榮、今日八八節、各廠如南洋·華成·福新·華美·利興·和興·大東·中南·華東等、分別在各工廠及門市部、特別點綴、以資紀念、華美烟公司門市部、並訂有紀念贈品辦法、同時捲烟廠業公會、烟兌業公會、全市各烟店及要道大街、皆遍貼該會宣傳標語、特請攝影家徐天章李子洋兩君分別攝取紀念照片、

三男子投浦
均因經濟壓迫
幸經分別救起　未遭滅頂之災

前晚與昨日、先後有男子三人、投浦自殺、起因均受經濟壓迫、幸被分別救起、轉送善團救濟、茲分誌如下、

吳錫康　年三十三歲、淮安人、因度日困難、於前晚六時許、在浦東春江碼頭、雇乘三一五號舢舨、詭言渡至南首爛泥渡、言明渡資小洋二角、詎搖至扯旗港附近浦面、吳忽給付一元、旋即躍下自盡、當被舢舨夫救起、送至海關水巡捕房、轉送善團救濟、

鍾維新　年三十歲、寧波人、因失業日久、且無家可歸、致萌厭世之念、於昨日上午十時、在蘇州河口外白渡橋上投浦自盡、被捕救起、帶至海關水巡捕房、轉送寧波同鄉會救濟、

沈永金　年二十八歲、寧波人、前借錢批購汽水出售、因獲利微細、度日困難、遂於昨日上午八時十五分、在洋涇浜碼頭、搭乘太古公司快大小輪渡浦、比駛抵中流、沈乃躍入浦中自殺、當被老大救起、送至海關水巡捕房、轉送寧波同鄉會救濟、

縣農教館
第三次賽瓜結果

上海縣顓橋農民教育館、第三次賽瓜會、業於昨日閉幕、各家出品、亦已評判完竣、評判員為洗冠生·楊惠民·潘惟淵·徐淼諸君、評判結果、浜瓜第一姚福生、第二陳行生、第三周吉甫、圓形西瓜第一吳桂如、第二何浩千、第三何桂香、馬鈴瓜第一趙榮華、第二陸佐才、第三王子仁、錘形瓜第一趙濱浦、第二陸四才、第三趙祥生、甜瓜第一徐世才、第二唐金根、第三唐速生、南瓜第一康如江、第二何福生、第三莊瑞生、本屆比賽、花色以陳行生為第一、芬芳以徐世才為第一、瓜味以姚福生為第一、肥碩以吳桂如為第一、形狀以趙榮華為第一、他如趙祥生之甜瓜、施煥昌之西瓜、周文堯之美國香瓜、亦均有可取之處、該館為獎勵瓜品改進起見、對於優勝各戶、均給予獎品、並呈報政府當局、

吳錫康失足溺斃

住居閘北恆豐路長樂里四十號淮城人吳錫康、年三十三歲、平日專收各菜館中之殘餚(俗稱下腳)販賣度日、前晚八時許、在左近恆豐路橋上納涼、不知如何、失足墮入河中、迨設法撈起、早已氣絕矣、昨晨、由該管警所命飭地保李瑞如投報法院請驗、繼由屍父吳仲正投院狀請免驗、略稱、民人生有四子、長子錫康、自己不慎、落河溺斃、與人無尤、請求免驗、自願棺殮等語、旋經蔣汝修檢察官提訊一過、准如所請、着具結領棺殮、

上海四馬路
中西大藥房
夏季大廉價新添贈品
特別犧牲品四種　全部備品　購滴香香水均贈送
買一送一備六種　廉售加贈　一滴香潔白皮膚原料

西支　老西門方斜路
中支　浙江路寧波路
南支　小東門東門路

請認明此註冊商標

現代婦女之良友

現代婦女已深悉殺菌對于個人衛生之重要。故用一種消毒藥水。殺菌迅速而又不傷細嫩皮膚。惟德國老牌「來沙而」消毒藥水乃能有此功效。此為最可靠之消毒藥水。按法使用。確能於十五秒鐘內殺死傷寒病菌二萬萬枚之多。日常洗濯及沐浴水中。如加德國老牌「來沙而」數滴。即可防免皮膚病之傳染而享受健康之樂趣。對于陰道灌洗。尤能清除穢氣。全球婦女均認德國老牌「來沙而」為其良友。此項消毒藥水藥料濃厚。故所費並不較廉價品為多。賜顧之時務請認明真正德國老牌「來沙而」必裝著名號珀色黃色瓶貼上印商標「來沙而」字樣

德商中國總經理　咪吔洋行　上海　廣東　漢口

(C4)

消毒藥水　來沙而

腎病雖多　此藥統治

年老體衰因而背痛　工作過勞因而背痛　生產操作因而背痛

腎弱之原因甚多而腎弱之病苦亦甚多然治腎病最宜之藥則皆為

兜安氏秘製保腎丸

無論腎弱因何而起患何病苦如背痛腰痠頭痛神疲風濕痛水臌脹小便失常等治以此五十餘年之名藥必能速愈男婦兒童均宜小孩尿牀服之必愈

藥房均售　兜安氏西藥公司啟

老德記
今年新出品　完全新鮮橘子製造
注意　不是橘子汁　所以清香可口
鹿頭牌　鮮橘水　滋味與衆不同　不妨一試

女交際家貢獻
夏裝旗袍意見

夏裝旗袍用花花綠綠之綢，俗不可耐，不如用輕薄文雅之中華紗，且絲織品不如棉織品之易洗經穿。旗袍爲女子外服，應崇尚清潔，稍有污點，即宜洗滌，洗後加以熨燙，便覺挺伏整齊。中華紗做旗袍最好，因質地細潔，穿在身上舒適伏貼，顏色文雅，式樣大方，而經洗耐穿永不退色，尤爲可取。

三友實業社門市郵售電話購貨部啓
上海南京路浙江路東電話九〇一五〇
◉各種毛巾單被一律特價八折◉

新世界飯店　六週紀念
跑馬廳畔　納涼勝地
房間照碼六折
中菜部特備經濟菜　西菜部新生飯　精美適口
電話　九〇一三〇

樂的能
淋濁腫痛　五淋白濁　徹底治療　安全斷根

名貴藥的能療淋斷根夙著神效，服後濁清淋減痛苦頓除，有昨日今朝入不同之概，故舉滿全球爲淋病之唯一救星。
特製樂的能

痳瘋療養院月底竣工

本埠博物院路一三一號中華痳瘋救濟會、因鑒於滬上痳瘋患者頗衆、且其傳染至速、蔓延至廣、特於大場附近勘定基地八十餘畝、興建戶房二十餘幢、以便收治患者、該院係由范文照建築師設計、盛頤記承造、自本年三月興工修築以來、將次竣工、約於本月底可望全部落成、至於經費一項、除由該會籌募六萬元外、星加坡華僑鉅商胡文虎氏曾允獨資捐助房屋數幢、約四萬元、該會已於日前去函請領、以便應用、

昌興公司改訂往港船價

本埠昌興輪船公司、皇后郵船、航行香港、安適穩捷、招待週到、頗爲旅行稱許、茲聞該公司接得總行通知、自即日起、所有開往香港船票價目、一律改收美金、按申市匯價計算、照目前匯兌情形、除三等船票略有增加外、其餘各級均大爲減低、頭等美金四十五元、二等(甲)美金三十元、(乙)美金二十五元、特三等(甲)美金十五元、(乙)美金十四元、普三等美金十元云、

油遍地與大陸銀行涉訟
第一特院昨晨續審
光華公司委託律師參加訴訟　大陸根據法理請求法院駁回

蘇俄油遍地火油信託公司、與光華火油公司以債務保證、控合同擔保人大陸銀行一案、昨日上午九時半、在第一特區法院開始第二審、由李琥推事審訊、原告仍由外籍代理律師維律出庭、被告大陸銀行爲徐士浩律師、光華公司參加代理人爲王效文律師、雙方答辯、達兩時半、原告對提起之訴訟、首先作理由上之補充、繼被告徐士浩律師即起立答辯、其間最重要兩點、厥爲大陸係光華債務保證人、油遍地今先不與光華交涉、而直接向大陸起訴、似爲欠當、其次關於光華與油遍地債務、被告曾將原告之函、轉知光華、據復函稱、絕對不能代付、故被告雖欲付油遍地而不可能、因付欵將來光華不予承認、則被告又將向誰索償云云、末光華參加代理律師王效文亦起立、請求中止本案訴訟、因光華與油遍地尚有他種手續上之糾葛未清、須經法律解決也、最後庭諭原被告及參加人退庭、聽候法院方面定期裁定、茲誌大陸銀行辯訴狀如下、爲被油遍地公司訴保證債務一案、具狀辯訴事、竊原告與光華火油公司去年十一月一日所訂承銷火油合同事、先會由光華公司及原告要求辯訴人簽具保單、當時辯訴人及代理人徐士浩律師、鑒於原所立保單、內容既欠適當、而範圍亦太廣泛、且關於數額一層、原保單竟爲美金四十萬元、辯訴人所承認保證者、僅及半數、而保單第六章「敝行允許於光華火油公司不履行前述各合同、或前述任何合同之義務時、立即給付貴公司前述任何各欵、敝行並無任何條件」云云、儼然將保證人置於主債務人光華公司同一立場、既於保證債務之原則、大相違背、且竟將保證人應有之先訴及檢索抗辯、一概抹煞、與辯訴人允爲保證之初意、大相逕庭、當經往返交涉再三、並聲明非經變更保單、決不願意簽訂、嗣經原告允將保單內保證範圍及責任變更、同時聲明保單及合同等件、均已送交莫斯科總行、惟爲事實上便利起見、儘可雙方換函聲明、以爲修改之根據、比由辯訴人及原告雙方同時換函、並於第六欵載明「如光華不履行前述保單內一部或全部義務時、貴公司應先予敝行兩星期之書面通知、同時於向敝行請求給付以前、應先盡力設法、使光華給付欵項、並應將所有對於光華發生請求所根據之證據、於請求敝行給付時提示之」等語爲憑、是按照換函內容、原告縱認光華公司對於原訂合同、有何不履行之情形、亦祇能根據原告與辯訴人換函第六欵、先向光華公司提起訴訟、尤分主張、(換函所云、盡力設法、使光華給付欵項者、即包括起訴等程序而言、詞旨甚明、)顧在辯訴人原處於保證人地位、其固有之先訴及檢索抗辯權、根本並未拋棄、原告又安能逕向辯訴人單獨起訴、致違反訴訟程序、況本案已據光華公司具狀參加訴訟、並根據原訂合同第十四條、遇有不可抗力之情形、本合同應暫時停止、雙方不負擔任何損失、以爲重要之抗辯、即就事實而言、自去年十二月以後、國內市場不景氣之情形、爲數十年來所未有、火油事業、亦連帶受其影響、各家如此、不獨光華爲然、此種嚴重變遷、既屬不能預見之事實、尤爲無法控制之現象、按照合同第十四條不可抗力之規定、光華公司實絕無賠償責任之可言、從而辯訴人以保證債務關係、更無負責之餘地、即退一步言之、姑置合同第十四條於不論、假定主債務人光華公司不能免責、要之在辯訴人本於檢索抗辯權之立場、自應由原告先向光華公司訴追執行、如其財產不足清償、始能向辯訴人爲求償之主張、在未向光華公司訴追以前、無論在法律上事實上、原告固絕無向辯訴人單獨起訴、而將光華公司置諸不問之理、爲此具狀辯訴、伏乞鈞院鑒核迅賜判決、駁回原告之訴、並令負擔訴訟費用、實爲德便、謹狀上海第一特區地方法院公鑒
× × × ×

市商會函工部局
請勿濫行扣罰腳踏車
未違反定章之車行駛　傳知警務處勿再扣罰

上海市商會昨函公共租界工部局云、逕啟者、本月六日、據本市修租腳踏車業同業公會函稱、迭據中區各車行、紛紛報告、近月以來、英捕房每於晚間九時起、駕華四車、不問情由、沿路拘拿大批腳踏車、送至捕房、判處罰金、放還車輛、因此乘客不敢問津、營業瀕處絕境、竊以會員等開設車行、既照章捐領照會、又繳納各種捐稅、何得無端苛擾、妨害商業、且值此百業凋零之秋、車行一業、端賴夏秋二季之收入、以彌補淡冬虧蝕、今遭捕房之壓制、一至冬季、勢必不堪維持生計、言念及此、不寒而慄、應請貴會嚴重交涉、庶維會員一綫之生望等情到會、據此、查英捕房兜阻車輛、倣會得同業之報告、查其所以拘拿之原因、則莫名眞相、若長此以往、使敝同業勢必受莫大之影響、爲特據情具呈、請求鈞會、迅予交涉、糾正英捕房之濫施拘車行爲、以資救濟而安商業等情到會、據此、查公共租界區域內、所設腳踏車行、既照章每車捐領照會、又納各種捐稅、則車輛之任人租用、並未有違章之處、絕對不應濫施扣罰、據稱前情、殊足陷該業於絕境、相應函達、務希貴局詧照、迅予傳知警務處、凡未違反定章之腳踏車、行駛界內、勿再施行扣罰、藉維營業、至深公感、

特區人力車商
請工部局維持原樣

特區人力車商爲公用人力車式樣事、昨呈請工部局總董費信惇、要求維持舊式車樣、原文云、呈爲呈請維持公用人力車原有式樣事、竊陸德聲・張嘯波・王潤燕・等代表四百餘車商、謹於上月二十四日具呈納稅華人會請轉致鈞局等因、翌日奉納稅華人會函開云、逕復者、接七月二十四日大函爲車輛式樣等由、敬悉一切、已函請公共租界工部局查照核辦、以期妥善合理矣、等等「又以爲日已多、未見鈞局示批、爲特於同月三十一日、又錄函納稅華人會謹詢一切、旋又接該會復函云、已函催局方等云云、茲又已多日、仍未獲鈞局允准示批、特再呈請、速予准如所請、以安商業、至於必須維持原有車樣苦衷、已詳具七月二十四日呈文中、務乞鈞局察納商等處境困迫、而加以垂憐、則商等幸甚、惶恐上呈、不勝待命、專肅謹呈、

新任美艦隊司令
亞蘭氏定期赴京

大陸報云、新任美國揚子江巡艦隊司令亞蘭海軍少將定下星期一日乘旗艦呂宋號入京、勾留數日、然後乘火車北上赴平、定八月二十六日返京、呂宋號定八月二十七日開往上海、卸任揚子江巡艦隊司令威恩拉愛特海軍少將則定下星期二日乘柯立芝總統號赴西雅圖、返美京覆命、

捷升輪理貨糾紛解決
付退職金一千八百元

英商怡和洋行所屬、航行福州班之捷陞輪、自改航新加坡印度路綫以來、船內之理貨員二十三人、在上月即由該行命令裁汰、於七月十八日從香港乘明生輪返滬、當時由理貨俱樂部、呈請公會提出交涉、向怡和洋行要求退職金三千八百元、而該行初祇允發七百元、繼允一千元、歷經爭議、至前日下午全體理貨員二十三人、羣至怡和洋行索取此項退職金、守候至一夜一日、直至昨日下午、該行又加五元、連前共一千五百元、各理貨仍不允、最後增加到一千八百元、始於午後五時、方得雙方同意、即經支付此欵、由各理貨領取而去、一場爭執已告解決、至於利生輪中理貨員援助捷陞理貨、而於前日離船上陸、利生輪仍照常開出、今捷陞理貨爭潮已告結束、利生輪中之各理貨、下班當亦可上船服職矣、

市教育局
通令採用復興教科書

中小學課程標準正式頒佈後、商務印書館即遵照編輯復興中小學教科書全套、小學用書早已出齊、並經教育部全部審定、初高中用書、亦已出齊、其大部份包含主要科目、並經審定、最近教育部通令禁用正式課程標準頒行前暫准沿用之高初中第三年級應用部份之教科書、即自二十四年度起、中小學校各級用書、必須採用審定本、該館發行之復興教科書、正在審定有效期內、自屬極爲合用、茲聞上海市教育局並已頒發教字第三四六五三號訓令、知照各中小學校一體採用、

平湖同鄉電賀
奚可階任縣國醫館長

平湖儒醫奚可階、爲已故朱家角名醫賴松籟先生之心傳弟子、學湛術精、膽大心細、懸壺濟世、迄今三十餘年、所活無算、早已蜚聲藝林、膾譽鄉國、曉近中央國醫館採其聲華、委令組織平湖縣國醫支館、並畀以館長之職、自奚氏通電就任後、該縣各界、及各團體均電紛馳、交相稱賀、爲桑梓深慶得人、迭誌各報、昨復有該縣旅滬同鄉會及馬驥良・阮季寶・戴履純・杭明台・崔奇峯・殷莛驤・陳治僧・戴桐秋・殷壽璋・姚寶善・姚仲軒・殷鑄成・姚希成・蕭秋心・等聯名電賀奚氏、熱烈表示歡迎、足見衆望攸歸、方今國是淩夷、財竭民困、言醫則民族積弱、貧病塞途、言藥則外貨充盈、漏巵日溢、奚氏於此、將何以上副中央委任之重、下慰邦人屬望之殷耶、茲探錄其電文如次、(上略)頃閱京抄、欣悉先生榮膺寵命、出長吾湖國醫支館、逖聽之餘、雀躍無已、夙仰先生醫業與邃、岐黃術妙、風聲所播、朝野同欽、會看春暖杏林、隆宜公活人活國、烟浮丹竈、范文正爲相爲醫、作後進之導師、復興國學、補漏巵於藥業、領袖羣倫、述金湯輝、彌殷賀悃、謹電歡頌、尚希亮察、(下略)

大中華災案和解

滬西小沙渡路大中華瓷瑶製造廠火災案、鄰居永慶里被難家屬吳紹文等、延聘章維清等律師、在第一特區地方法院提起自訴、業經杜月笙君代表金煜律師出任調停、雙方議定解決方法、均同意解決等情、迭誌本報、茲悉此事昨晨已在法租界甯波路六八號金律師事務所、約同原告代表及章律師等十數人、而廠方由金律師照議定辦法、分別簽發銀行支票、由雙方律師證明之下、各將郵金領去、一場風潮、告一段落、而法庭則定本月十三日下午宣判云、

大衆出版社經理濫發空頭支票被捕
久時代欵項一萬餘元

平涼路時代印刷所經理歐毓賢、向與舟山路十二號大衆出版社總經理黃式匡有往來、但自去年八月間起迄今爲止、黃陸續向該所訂購承印各種書籍圖畫、計洋一萬一千六百三十八元八角四分、由黃出立上海商業儲蓄銀行支票、計二十二紙、因到期該項支票不能兌現、歐以黃此種行爲、實有以空頭支票、意圖詐欺情事、爰延范剛律師報告總巡捕房、轉案第一特院、簽出拘票、飭拘大衆出版社總經理黃式匡及經理會計員甲・乙・二人、前日下午、匯山捕房華探長蔡流接奉拘票、乃往大衆出版社將黃逮捕、餘二人則未曾拘獲、遂帶入捕房收押、昨晨、解送第一特院刑五庭、捕房律師厲志山、依照刑法三三九條詐欺背信及票據法一三六條起訴、被告黃式匡、亦延律師到庭代辯、經庭推事向被告略訊一過、以本案尚有展期調查之必要、乃諭黃還押、候改期七天再訊、

華商屈臣氏汽水公司新式瓶蓋啓事
本公司之汽水年來無日不在研究改進中以期臻於精善合於科學化故出品深得中外社會人士之信仰不勝榮幸惟恐市上或有以僞亂眞混售圖利茲爲顧及大衆衛生起見本公司特用新式瓶蓋其蓋面印有註冊八角星牌商標並有中英文上海屈臣氏字樣各界賜顧幸祈留意爲荷

實業部立案　大華農場　八月底前預約種苗七折
本場有十三年歷史爲國內最大種苗家售出種苗均極有成績且保證活更得十分安全每年五月至八月例有預約之舉種苗一律七折每斤特價六元現限期將滿希各界迅賜是禱　目錄函索即寄
推廣處上海閘北八字橋西寶上
農業函授學校常年招生　函索章程附郵五分
除蟲菊子附設

上海四馬路　中西大藥房
功德水
主治霍乱吐瀉　時行瘟疫　腹痛絞腸

分片汁兩種
胃錀
開胃消食　平肝健脾
（汁）大瓶一元　小瓶五角
（片）每盒一元

北站送客人力車近訊
崑山女子張小妹尋親不遇　由人力車夫送路局警務段

京滬滬杭甬鐵路上海北站實行送客人力車後、種種便利及保障旅客安全情形、業誌前報、近悉昨日有住居崑山吳家浜女子張小妹、年十七歲、隻身乘坐下午七時十五分到滬之火車、在北站購買人力車票、屬坐租界照會六七〇號車夫徐大樓之人力車、言明送至龍門路藍漁里、迨車抵該處、該張小妹因初次到申、遍覓其親戚之住址無着、焦急欲哭、車夫徐大樓、已受路局訓練、見該女子妙年麗貌、恐遭歹人愚誘、遂囑其乘坐原車還返北站、交由承辦人三星人力車公司轉送路局警務段、現已由路局派警士送回該女原籍家屬、

海甯路刦案同黨被逮

上月二十八晚九時五十五分海甯路六百四十號集興當舖、被盜侵入圖刦財物未遂、將店夥潮州人王祥勳開槍擊傷頭部身死、經虹口捕房華探目金海波在吳淞路老靶子路拘獲案犯鎮江人吳振榮一名、解送第一特區法院訊押各情、已誌本報、尚有同黨紹興人陳正亭、匿跡戈登路一千二百四十三弄二十四門號牌屋內、昨被承辦此案之中西探密往按址、將渠逮捕、帶入捕房收押、昨晨、送刑三庭工部局律師王耀堂陳述經過、當時予羈押、與吳盜併訊云云、質之陳正亭供、當時由吳邀往不知搶刦等詞、姜樹滋推事諭仍還押、改期十三日與吳振榮合併審理、

浦東刦案盜匪
匿跡法租界被逮

本年六月十九日深晚十一時、浦東賈家角八十八號本地婦人沈趙氏家、被盜夥刦一案、現由浦東公安分局偵緝員張錫祥、偵悉盜黨匿居法租界東新街雲洲旅社二十三號房間、遂報明偵緝分隊長王世福、隊副郭步區、飭派領班甘西鑫、偵緝員張錫祥蔣彬如等、於前晚會同盧家灣捕房探員三名、按址前往拘獲吳祥郎一名、據供、年三十一歲、崇明人、是晚夥同老銀奎・張紹明・趙奎・麻皮・王老林・其林・王海郎・董少林・等、前往搶刦不諱、嗣探等復在南洋碼頭地方續獲同黨董少林一名、及嫌疑犯何殿明一名、又至小東門麥天寶銀樓將原贓金鈕換現單據一紙、携隊解由分局長張鳴欽、訊問一過、飭將三人併送總局訊究、

「正十字油」擴大推銷
鄧紹基到滬視察

廣東永泰正十字油公司出品「正十字油」一種、行銷二十二年、風行全國、能治萬病、夏令尤爲適用、舉凡霍亂吐嘔、油筋急痧、頭暈身熱、瘡疥癩粒等病、用之立效、且能避除暑氣、該公司滬分行設在河南路愛多亞路轉角、並由鄧華興五金號總代理、邇該公司廣州總管理處、總經理鄧紹基君視察到滬、日間擬舉行擴大推銷、抽簽贈品、以酬顧客惠顧盛意、

松法院
函滬法院請推薦警長
滬法院推薦薛炳章充任

松江地方法院朱院長、以法院中警長一職、責任重要、非經驗豐富、辦事幹練者、不足當此、是以昨日專函上海地方法院首席檢察官鍾尚斌請在滬院法警中物色一老練人材、委充斯職、鍾首席乃面諭正副警長張樹平・陳錫鷹・在本院全體法警中揀選得幹警薛炳章、服務將屆二十載、平日辦公勤奮、迭蒙長官嘉許、堪充斯職、張警長等遂擬情面呈鍾首席核准、加具公函、昨午薛警長已摒擋一切、就道赴松、謁見朱院長、即日到差視事、

哈蘭士
內服六零六
本劑專供內服　藥力直搗毒菌巢穴　殲滅無遺且能促進　新血液之產生于短　期內還復健體　已治愈無數患者並　歷獲病家事實證明　絕無流弊確爲近世　根治花柳梅毒最妥　最速之唯一聖藥也
每瓶一元七角五分　各大藥房均有出售

上海太和大藥房發行

婦人爲印子錢投繯

寓居滬西勞勃生路草棚內之鹽城人徐振銀、年四十歲、拉車爲生、妻陳氏、現年三十有八、因夫拉車所入甚微、生活艱困、前曾私向居住該路梅芳里四十四號之陳鴻銘借得印子錢、現陳逼討甚急、氏以無法償還、昨忽頓萌厭世之念、背人懸樑自縊斃命、迨夫覺察、已不及援救、氣絕冰冷、當即投報勞勃生路分駐所、經巡官傳同陳鴻銘等併解曹家渡分局訊辦、

明珠大戲院開演粵劇

福生路明珠大戲院、特聘粵劇名班鳳來儀來滬獻藝、現已到申、定於十五日開演、

金城之電影振災日
今日營業收入悉數助賑

本年入夏以來、災區遍魯皖鄂等十餘省、洪水爲災、災民流離失所、無衣無食、哀鴻遍野、嗷嗷待哺、本埠北京路金城大戲院、有鑒於此、特定今日(星期四)爲電影振災日、要求聯華電通、以「新女性」「大路」「桃李刦」三片、免費供給該院開映、每場換一片、並將全天營業收入、不除任何開支、悉數移作振災之用、如金城大戲院主人之熱心慈善事業、誠屬令人敬佩、希望全滬人士携帶子女、踴躍參加、蓋所費極微、(是日座價照舊)不增、既得在涼爽舒適之戲院中、享受兩小時之娛樂、而有惠於數千里外之災黎者、更非淺鮮、祗有今日一天、務希各界注意、

日暉橋市民
錫贈王宗濬銀盾

西門市公安分局日暉橋分駐警察所新任巡官王宗濬、自到差以來、對於地方服務、努力革除一切積習、約束長警、整頓內務、並維護居民治安、經該處市民咸感其德、故昨由紳商章經緯等、錫贈「保衛有方」銀盾一架、以誌好感云、

兩路黨部
主辦上海工人補習夜校近訊

兩路黨部、前爲提倡全路工人普及智識、及灌輸黨義起見、經在全路各區、分設工人補習夜校、或工人子弟小學、尤以上海區辦理最善、該校定名爲上海補習夜校、分設三所、第一校附設於張華浜吳淞扶輪小學、第二校附設於閘北上海扶輪小學、第三校則借麥根路建人小學爲校址、數年以來、工人獲益不淺、茲校長李達三尚恐未能適合潮流、力圖改進、經於昨日、召集校務會議、推定各校主任、計第一校楊有壬、第二校施文石、第三校張蓉茂、聘定教員十人、一面並派各該校主任及校務主任張雲灝、參觀滬市辦理成績優良各民校、以資借鏡、聞該校業定本月二十日開學、現正開始招生、報名人數、極爲踴躍云、

市聲

▲實業部自來保暖壺副號將出品　本埠漢口路四四號中華自來保暖壺廠創製之自來保暖壺、早經實業部特許專利之權、行銷國內外各地以來、用者多感滿意、又覺便利、因之銷數漸多、營業日隆、現聞該廠爲普及各界採用起見、除頭號貨品、力求精良外、又添製副號一種、分大小二式、顏色式樣俱備、與頭號相似、所差僅噴漆鍍工、略遜一籌而已、但售價低廉、相差殊遠、刻正日夜趕製之中、不日即與社會人士相見、

▲茂昌眼鏡公司獨家發行愛目眼鏡片　愛目準光眼鏡片、係根據科學原理、利用角算法、採取最上等原料琢磨而成、無論從鏡片中心及四週邊緣透視、均能異常清晰、勝過一切鏡片、近由本市素負盛名之茂昌眼鏡公司獨家發行、並有美國畢業眼光學專家、負責驗目配鏡、欲臻完美、欲愛護目光者、速往配購、

醫訊

▲國醫王樾亭遷愈重症　國醫王樾亭、爲王仲奇先生哲嗣、家學淵源、久爲病家所推許、入暑以來、時感之症甚多、而就診者、莫不藥到病除、自前月遷至成都路威海衛路南首晋德坊後、以交通便利、診務更形忙碌、惟遠道請診者、以未悉門診時間、常有相左之憾、茲悉門診時間、爲早晨九時至十一時、下午一時至九時、逾時不候、

天氣報告

徐家匯天文臺昨日午後四時三十分氣象預報云、山東四周、天曇有雨、風來自東北至東面不等、東海與揚子江下游天曇、有陣雨、大約更甚、有劇烈之東南狂風、揚子江中游有雨、强烈之風來自東南至東北不等、因厦門西北之颶風轉向西北或北面進行所致、臺灣海峽有雨、與猛烈之東南至西南微風、颶風中心午後二時、進至距北緯二六度東經一一五度約六十哩以內、風力未悉、又昨日午後三時前二十四小時內本埠氣溫最高九二・二、最低七七・零、去年同日最高九四・五、最低七五・零、

八八國貨捲煙節特刊

立刻下一決心

申報馬崇淦

做現代的中國人。應當去拯救危急的中國。這是大家的責任。但是救國。要身體力行。決非空言可以補救。

拿吸捲烟一件事來論。我們不吸捲烟。果然是很好。若然要吸捲烟。應該吸中國捲烟。我們要知道。中國的捲烟業。現在受了人家大資本的傾銷。以致很好的捲烟。銷路天天減少。不能維持下去。工人就要失業了。

我們吸烟的人。大家有救國的責任。若然一律吸中國捲烟。非但能維持中國捲烟業。而且就是實行救國。願我國人。就立刻下一個決心罷。

振興捲菸業感言

申報武廷琛

余生也晚。短短數十年間。物質變遷。不知凡幾。而以最近二十年爲尤甚。即以捲菸而論。已不勝滄桑之感。淡巴菰流入中土。最遠不過三百餘年。當余幼時。輒見田夫野老。蹲伏田間。人手一老竹根頭。根旁鑿洞。實菸其中。石火一敲。清烟一縷。工作餘暇。藉以消遣。至於縉紳大夫。閨閣婦女。所用烟筒。或以銅製。或以銀製。上垂流蘇。下套繡袋。更見華貴。而水旱菸肆。因亦林立於市廛。此爲土菸盛行時代。四十年前。舶來捲菸源源輸入。嗣後外商更在中國設廠製造。當時吸者。不過爲好奇心所衝動。口銜一枝。聊示時髦。後以其携帶便利。吸法簡單。流行愈廣。金錢外溢。論者以爲不在雅片之下。社會熱心人士。亦曾有不吸捲菸會之設立。而潮流所趨。無法阻止。此爲外菸暢銷時代。中國企業家見舶品捲菸不脛而走。必有大利可圖。亦遂設廠仿造。南洋倡始於前。華成繼起於後。五卅怒潮。中小廠家。更如雨後春筍。華菸勢力。不特充滿國內。且可輸出國外。華僑足跡所到。國菸即隨之而往。此爲國菸全盛時代。外商見華商捲菸業之勃興。恐或奪其營業。特其雄厚資本。運其外交手腕。一轉瞬間。華商廠家。漸呈不支之狀。過去二年。亦曾鉤心鬭角。別開生面。企圖掙扎。但終無補於衰微。殊堪浩歎。

或謂中國以農立國。而衣食原料。反有大宗進口。據中國銀行二十三年份報告。是年農產品進口。達三億三千四百餘萬元。其中米占六千五百六十餘萬元。棉花占九千餘萬元。麥占三千一百八十餘萬元。而子獨以無關民生之捲菸業爲之大聲疾呼。無乃不類。若謂上所列舉。係爲天災人禍之後果。一旦農村恢復。或可望其減少。若捲菸業之衰頹。則以外商爲對象。固非產銷方面加以研究。不能望其振興。亦非廠商單獨努力所能奏效。必也國人共同扶助。庶克有濟。須知捲菸一物。雖屬消耗品。而種菸者若干人。製菸者若干人。銷菸者若干人。其他間接以菸爲業者若干人。一業之微。關係若此之鉅。國人之吸捲菸者。當其一枝在口。能默念其是否爲國人所種。國人所製。苟爲國菸。方始入口。則國菸廠商。固已直接受惠。而菸農菸工亦可聯帶維持其生計矣。其在廠商本身。更宜朝夕淬勵。時刻改良。則更不待論矣。

老牌烟嘴供狀

新聞報余空我

我這老牌烟嘴。在五年前是一個不吸香煙的人。三兩枝已經喉乾口燥。但是誰也想不到。現在我每天平均要七十枝一天。在熟識的朋友中。偶然談到吃香煙的數量。好像還沒有碰到了對手。沒有人超過我的成績。

平均每一枝香煙。耗費的時間以八分鐘計。一個鐘頭。只能吃上七八枝。大概我的普通狀況。每天有八九個鐘頭。圍繞在香霧騰騰之中。程度高到不容歎用自來火。一枝接一枝的傳着火種。朋友們都能相信的。碰到我的時候。總看見我口啣烟捲。蓬漫霧的朋友。或者認爲這一枝煙是比我的眼睛鼻子任何一部份還重要。

這裏要說到我吃香煙程度。何以如此突飛猛晉。連我自己也莫明其妙。大概生活的苦悶是逼人吃香煙的最大原因。要說是增進文思這些風雅的話。可惜。我這笨人。始終沒有理會得。

因爲生活的苦悶而吸香煙的。大概不止我一個人。如此。所以要提起戒香煙的話。簡直是要叫我活活的悶殺。不過以我「老牌煙嘴」的經驗。覺得舶來品的香煙。有許多人因爲他的價錢很貴。就「迷信」似的認爲佳品。我是從頭到脚尖。根本反對的。我的理由。是香煙每天必需的米飯。決不能拿吃燕窩魚翅的心思來比較滋味的。在這樣不景氣的時候。「飯米」是無法不吃。要是魚翅燕窩這種不需要的消遣品。簡直可以不吸。

所以我以「老牌煙嘴」的立場。來奉勸吸煙同志們。足下如果並不需要吃烟。還是不吸爲妙。如果同我一樣當茶當飯的非吸不可時。還是吸吸國貨香煙。固然提倡國貨。是國民應有的義務。而同時我覺得吃「飯」一定要吃外國「米」。你這個人根本就有點「洋」獃。或者就可以說是「奴隸性」………。

吸國貨捲烟

時事新報聶世琦

捲烟在現在眞成了一種很時髦的物品。上至盛大的宴會。下至人力車夫。捲烟是很流行的。至於我們新聞界的人士。更少不了她。每每一篇文章或者編一兩則題目。非要抽一兩枝捲煙不可。否則。文章寫不出。題目亦編不好。交際場中。若不是捲煙在那裏連繫客人和主人間的情緒。恐怕也沒有那樣熱鬧。因爲彼此空談着客套話。似乎很單調的。再如一個人獨坐或煩惱的時候。每每一枝捲烟在手。往往可以解決寂寞和煩惱。就是不吸。看看一縷縷的烟。也覺得有味咧。

我不是在勸人吸烟。實在據醫生的判斷，捲烟亦沒有多大害處。我們不見許多科學家學問家那個不吸捲烟嗎。不過中國什麼都喜洋化。連吸捲烟也非外國牌子不可。這眞是一件大恨事。國貨捲烟。並不比外國貨差。而價目又比較便宜。何必把錢給外國人賺呢。以這樣行銷最廣的捲烟。還不能提倡用國貨。以防大損失。還談什麼別的呢。

做提倡國貨運動諸君。和愛國的諸君。這正是一個實行的好機會。我們提倡國貨。先從吸國貨捲烟着手。如我們的眞正的愛國心。受了這種試驗而堅決起來。則我們一切都不須依賴外貨了。

提倡國貨捲煙

晨報何西亞

捲煙能振神志。助文思。故從事筆墨生涯者。類多嗜之。而余則嗜之尤甚。既嗜之。則自不能無所私。此余今日所以樂道此物之長。

吸捲煙更能避穢惡。解腥臭。祛煩慮。除悶損。享嘉賓。佐談興。爲用之廣。固不當必需之品。其有逆旅孤寂。永晝無聊。每當酒酣歌罷。飯後茶餘。燃煙一支。含味不盡。芬芳噴溢。四體皆舒。是則不僅文士之克獨佔。要亦人人之所同好也。

就我國今日之國民經濟言。吸捲煙之舉。本不應相與提倡。然惟其爲經濟問題之故。國貨捲煙。大有令人不得不提倡之苦。蓋一則爲求減少漏巵之計。一則爲維持煙葉農民及製煙工人之生計計。非得已耳。

今日之中國。爲一極嚴重的過渡時代。惟其如此。社會間一般現象。類皆充滿矛盾之姿態。捲菸之勸吸勸戒。要亦爲其一端。但吾人以爲苟能本諸保愛國脈而提倡國貨之精神。以臨此機。宜存者何。宜推者何。人所共喻。更無煩喋喋。以言捲煙。則可得一結論曰。與其吸外國煙。無寧大胆提倡吸國貨煙之爲愈矣。

三三捲煙

申報瞿紹伊

捲煙。小往大來。吉亨。

彖曰。捲煙。小往大來。吉亨。則是出品多而名譽隆也。銷路廣而其利豐也。內陰而外陽。內聯而外抗。內商賈而外市儈。國貨道長。洋貨道消也。

象曰。天地交。捲煙商以財成金融之道。輔助國庫於裕。以充實國。

初九。製用品。以國貨。征吉。

象曰。製貨征吉。志對外也。

九二。出品絕精美。不瑕疵。味醇。得銷于全國。

象曰。出品得銷于全國。以正當也。

九三。先產不佳。先往不復。艱貞。无咎。勿諦而孚。于吸有福。

象曰。无往不復。生意忙也。

六四。蒸蒸日上。以其道。不以其詭。

象曰。蒸蒸日上。有希望也。不以其詭。主眞實也。

六五。乙亥。八八。以祉元吉。

象曰。以祉元吉。適得其時也。

上六。舶來內侵。勿用師。假商吸資。貞吝。

象曰。舶來內侵。其計毒也。

不要當做空話看

時報滕樹穀

一個人在煩悶無聊。或案牘勞形的時候。抽上幾支香煙。的確能得到一點刺激和安慰。因此上香煙的銷路。是異常的好。

然而。晚近國人迷洋之心太甚。覺得什麼全是舶來品好。以爲香煙亦是如此。你想這漏巵是如何的驚人。

其實近來國貨香煙是精益求精。煙味既好。價錢又非常道地。尤其在這不景氣的年頭。我們爲什麼不購吸國貨香煙呢。何況。經濟的侵略。也是可以亡國的。我們大家應該。微盡國民之責。想法子挽回這個漏巵。

有人說。吃外國香煙。比較有一眼「合型」。眞是喪心病狂之語。今後我們要大家提倡吸國貨香煙。而用舶來品爲恥。

最近很忙。申報老孫（不是孫悟空。是孫道勝）叫我寫一篇「零碎句子的文章」。謹應命。並望各位同胞看了不要當做空話看。

學外國人精神

民報吳中一

德意志之人嘗曰。「惟德國之食物。最適於日耳曼人之體質」。又曰「汝須知購買外國貨。足以影響國民經濟。而使德國之國力削弱」。

美國所製之呢絨。不及英國製造者遠甚。而美國之社會領袖。輒衷御美國所製之衣服。鮮有以用優美之外國貨。爲自謝高貴者。反觀我國。則所謂上流社會之人物。恒鄙棄國產。即紙煙一項。認爲非舶來品不恤一用。抑若使用國貨。即足以降低地位者。而此區區者。每年漏巵不知數十百萬也。德美之所以富强。我國之所以貧弱。固不待知者而可知矣。吾願國人之崇拜外國者。於服用外國貨之餘。盍學外國人之精神。

上海華商捲烟廠一覽

南洋　華成　福新　大東　中和　和興　大東南　友成　德興　三興　華東　中南　利興　民衆

華品　德隆　瑞倫　萃衆　華鼎　義成　東海　華興　大達　江浙　友利　新民　美星

西門　久益　亞洲　大中華　華美　新華　華比　大有　魯信　大幸　江南　華富　華菲

維持捲煙……最大目標

申報孫道勝

▲從「中國人應吸中國煙」起

▲至「中國人應用中國貨品」止

中華國貨捲煙維持會之成立。非僅在維持國貨捲煙事業而已。將藉以喚起國人。自愛吸國貨捲煙起始。以至愛用任何國貨爲終止。換言之。捲煙非國貨不吸。任何物品。亦非國貨不用。吾人之口號爲。「中國人應吸中國香煙」。擴而大之。將成爲「中國人應用中國貨品」。是則國貨捲煙維持會之成敗。亦將影響整個國貨界之興衰。國貨捲煙維持會最大之目標。即在此也。

關于吸煙

晨報吳漢

▼……從事于筆墨生涯的人。多數愛抽煙捲兒。有兩位朋友。沒有煙抽的時候。竟寫不出一字。似乎抽煙才可以引動「靈感」(?)。不過我想抽煙雖不見得眞個能引動「靈感」(?)。至少也可助長腦力。確能增加一些興奮的時候。抽幾口煙。

▼……我。既窮又忙。欲尋求娛樂。以悅心身。但不但無錢。而且又無時間。在我祇有躺在沙發上抽一枝煙。閉目凝神。視爲一樂。

▼……錢化佛先生有精裝「煙乘」一本。內容豐富。

▼……俗云：「飯後一枝煙。賽過活神仙」。實非過分語。

▼……我對吸煙有十年歷史。深感年來國產香煙之長足進步。不論在裝璜上。質地上。宣傳上。杜絕漏巵。共數當可驚人。

▼……友人某。抽一口煙。能使一縷青煙。成無數圓圈。有如朵朵蓮花。蔚然奇觀。是亦吸煙奇技之一。

八八國貨捲菸節宣言

[illegible]

中華國貨捲煙維持會常務委員

勞敬修　沈維挺　袁履登　沈星德

包雁奎　總義孟　丁厚卿

沈學文　孫道勝　吳麟趾　丁鋼伯

敬告

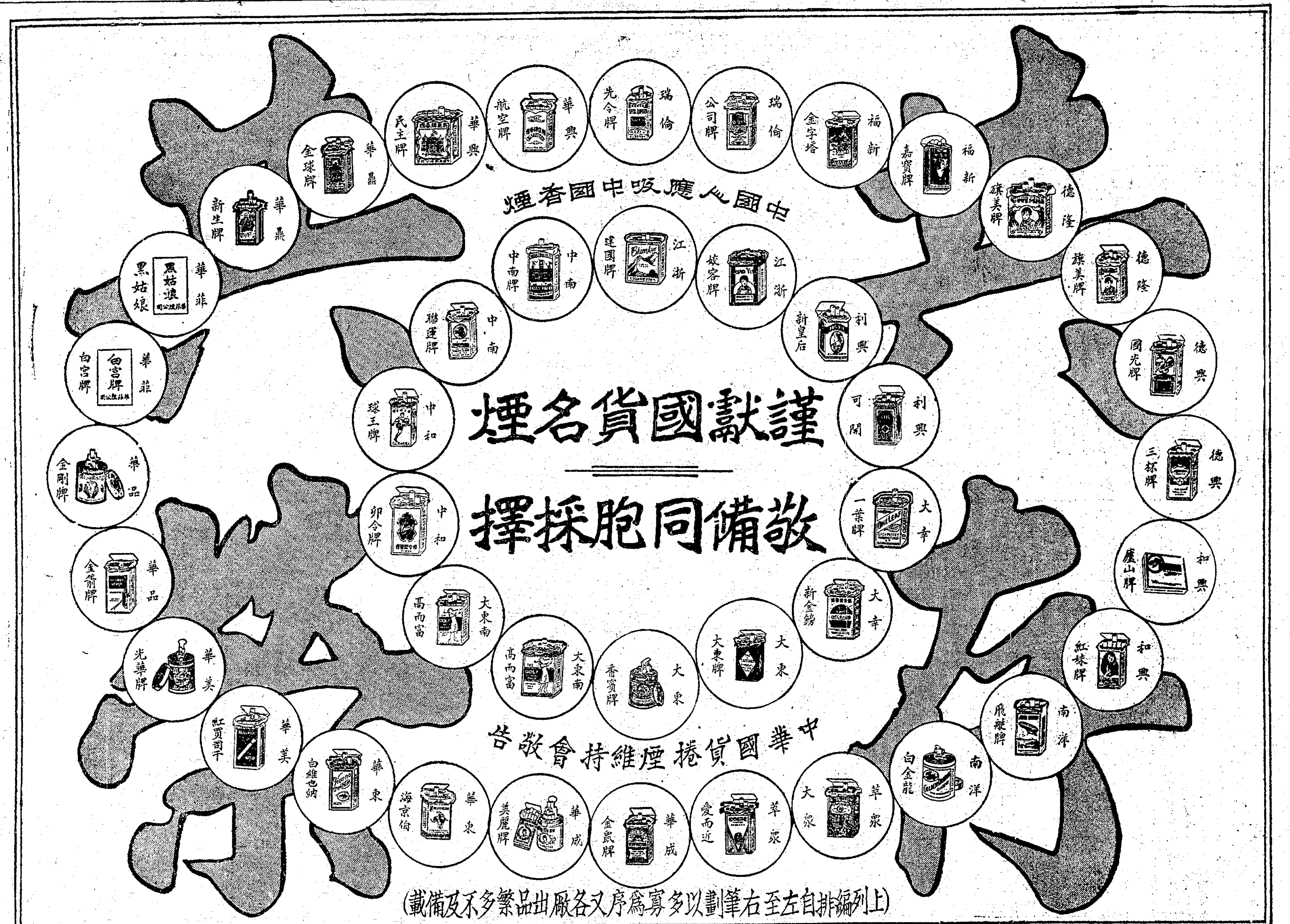

申報 國貨週刊
（第一二七期）
每逢星期四出版

中國首創第一雙錢牌國貨汽車胎

年來我國交通建設日見進展汽車數量亦隨之俱增汽車輪胎之輸入銷耗尤巨環顧國內尚無製造此項出品之工廠敝公司製造雙錢牌套鞋球鞋各項橡膠用品外更致力於汽車輪胎及各車胎之製造採選上等原料應用科學方法經數年之研究於去年出貨無論大小車輪爰外胎莫不俱備歷經各公路各公用機關實地使用認為安全堅固駕勝舶來敝公司深信此新與民族工業定能得國人一致維護採用曷勝企盼

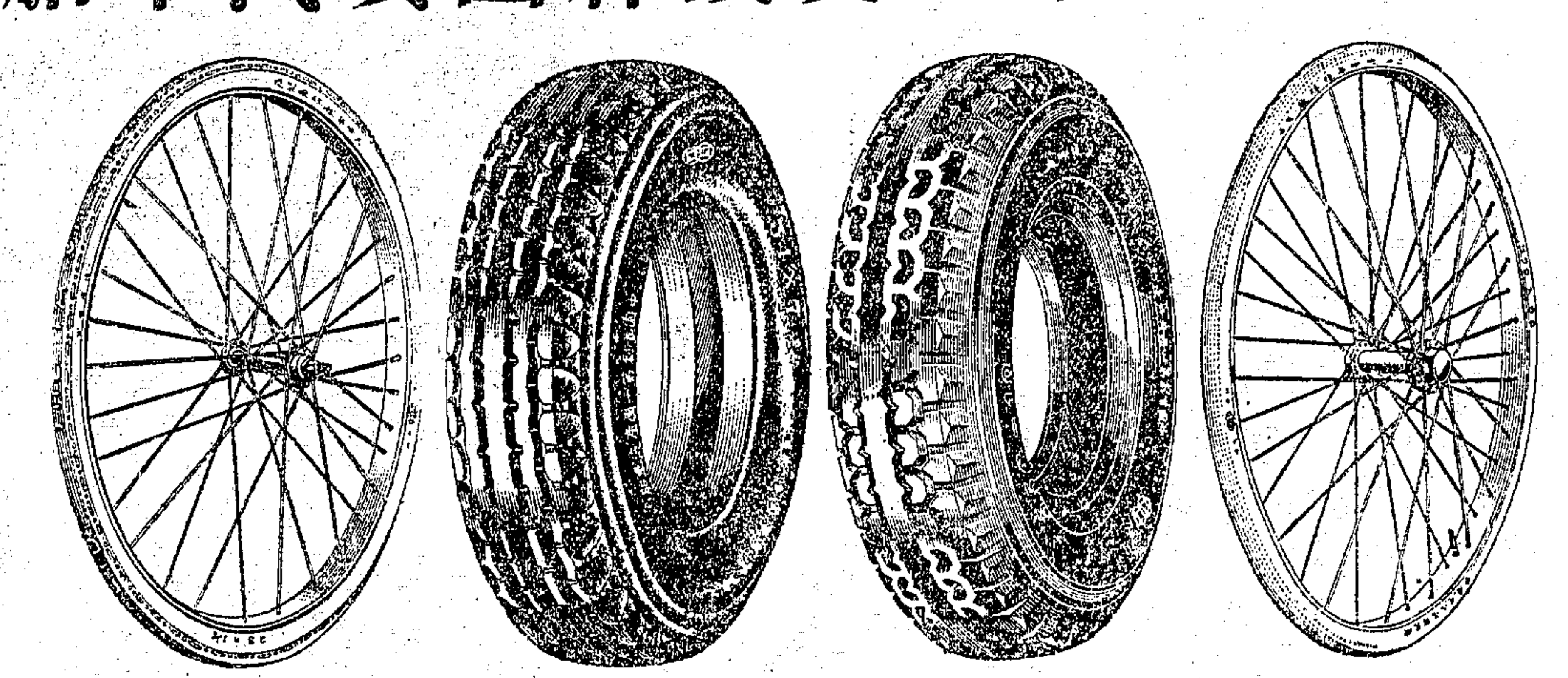

上海事務處　法租界福煦路三八九號永安行　電話八四九五二
南京　中華路一二九號華豐發行所　電話二一六五八
漢口　萬壽宮街十三號華成發行所　電話三一九一一
廣州　上九甫五三號華隆發行所　電話一七二五二
重慶　上都郵街四八號華慶發行所
溫州　南大街鐵井欄口華發發行所
蕪湖　長街寧淵觀口華豐營業所　電話三三〇

大中華橡膠廠興業股份有限公司

上海愛多亞路東棋盤街六十三弄　電話一五〇六六至八

貢獻話

最近兩個樂觀的感想

仰萊

國貨界在今日，都是有些覺悟，覺悟的是什麼？是明白同業相殺，要失敗的；粗製濫造，更要失敗的；不講成本，閉門造車，尤其是要失敗。目下一致的希望，是開拓出路。所以開展覽會，內地調查，西北考察，都是找尋出路的方法。不過國內市場，以人禍天災的迭奏，國民的購買力，已到山窮水盡之時，與其躑躅於國內，不如伸展到國外。所以國外貿易，也是目下國貨界的一條康莊大路。前天遇到張惠康君，知與國際貿易局所組織之中華工業國際貿易協會，很想把國貨推廣到國際市場。昨天發表華行開幕，遇到沈敬基君，知沈君組織伊始，專為各大國貨工廠推銷出品於歐美各國，很得外商的同情。上海已有許多國貨工廠，委託沈君經理推銷，沈君能以服務國貨界的精神，來替國貨界努力求出路，這是值得佩服與贊助的。

還有一事，最近國貨界熱心同志，組織了一個中華國貨捲烟維持會，以提倡國人吸用國貨捲烟為主旨。當然做了中國人，應吸中國烟，世界上沒有一個國家的人民，肯汨沒了自己良心，去吸外國捲烟的。吾們做了中國國民，當然要吸中國捲烟，更應體諒這般熱心家的服務精神，以後不論敬人或自吸，一定要吸中國捲烟，纔對得起國家，對得起社會，對得起自己的良心。

關於「入超」

朱慰萱

自從不景氣的巨浪，迅捷地侵襲到全世界之後，頓時引起了各國深深的不安；當然我國自也不能例外的同樣受到其影響，社會上充滿着不景氣的情調！

不過外國的不景氣，是因生產增多，供過於求，中國的不景氣：卻是因為外受列強不平等條約的束縛，內受天災匪禍的相互交迫，以致形成工商落後，生產不足的現象。外人既已洞察了這一點，所以就把過剩的貨物，盡量地輸入中國，換去了雪白的洋錢，減少他們不景氣的嚴重性，同時中國卻越弄越窮，顯然地已造成了一個巨大入超的國家！

其實國際貿易上的入超，也是極普通的一種現象，入超的國家，也不一定即與其本國有害，至於有些反蒙其利的，那就須看入口貨品的性質而定了，假使入口的貨物，盡是機器鋼鐵等原料，那末雖則金錢同樣的流出，但是結果因此可以大量地增加生產和輸出，這類的入超，豈非反有莫大的利益嗎？

但是我們試一檢舉中國入超的貨品，大都是米糖，油類，布疋，化妝品，等類，完全是吃淨用光十足道地的消費品，絕對不能再生產以抵付入超的貨價；於是現金就不斷地流出了！

至於外國與外國國際間的貿易，那完全以平等互惠為原則，以工業產品換工業產品，以有易無，雙方有利。中國卻除出以現金抵付外，至且輸出品也大都是粗率價廉的原料，外人一加改裝，又可倍值而售，結果仍是我們吃虧！

所以在這裏，我認為我們不要以短視的目光，來斤斤計算入超與出超，我們為了要發展實業，增加生產效率，外貨的生產工具，如鋼鐵原料機器生產設備等，正不妨多多利用，本來入超在發展生產時所不能免，反之原料大量的輸出，正也未許樂觀！同胞們！我們要把輸入的消費品，完全變為直接間接的生產品，那末雖用外貨；也無異提倡國貨，將來工商業突飛猛進，生產大量增加，自給自足，入超自會逐漸的減少了！

工商貸欵實施後的國貨界

經過許久時期的籌備，幾度向政府洽商的工商貸欵，到前天起纔開始實施了，在這樣不景氣籠罩住我國整個市場的目下，一般工商業，都奄奄無生氣，金融界又力持緊縮的策略，現在，我們卻能獲到這樣一筆鉅款，以為挹注，而使靈活經濟上的周轉，我想，當然一定可有許多工業界，得藉此渡過危機，另創新生路，給與整個國貨前途了很大的助力，對於市面也生了很好的影響，他的功效和力量，正是不可忽視的。

不過，在這裏我又深深地感覺得，這種工商信用放欵的辦法，實在僅是一個治標之計，並且，本市全部的總額，祇有五百萬元，每家又以五千元為限，以這樣一個大的都市，民族工業的集合地，而他的限額是這般微小，實在不免有杯水車薪之嫌，所以，在這辦理貸欵進行中，我又敢以最熱烈的希望，要工商界和金融界仍勿忘根本的復興運動，——就是國貨運動的努力，我們要曉得歷年來都是龐大的入超，巨額的漏卮滾滾外流，在這樣的情況下，國民經濟安得不窮，工商百業安得不衰落，就是這

兩年來據海關報告，我國的出入口貿易，均有大量的激減，入超的數額，也得相對的減少，但那正是反映我們一般人民購買力的薄弱，市面的益趨黯淡，若將進出口的貿易估量起來，入超仍不梢減，中國經濟前途的好轉，國貨生產工商的發展，總是無望的。

所以，在最後，我敢很肯定的指出，當前的我們國貨界，在得到這樣一種新的經濟助力下面，要急自謀堅定和鞏固自身的基礎，從種種根本的設想上去努力，如㊀解除同業競爭，團結自救，㊁改進技術，節減成本，以最低廉的價格出售，與洋貨相抗衡，㊂急速注意邊陲省區的推銷，和海外市場的開拓等，都是目下最急切之圖，其他，我更希望能與金融界澈底合作，再創造更大的工業信用放款，以策進國內工業和土貨的出口，這樣，治標和治本兩方面相互並進，國貨的當前厄運，一定可以轉危為安了。

一得之言

（田舍翁）

▲國貨製造家，應將心得經驗，隨時在本刊發表。不尚空論，但求實際，以便讀者研究與倣行。

▲徵集國貨廠家，在本埠或內地，作有力之宣傳，藉利推廣國貨。

▲營業以誠信為貴，不作無聊之減價與贈品。

▲經理廠長，幹練誠樸，努力苦幹，不作欺詐刁猾的行為。

▲用人一秉至公，賞罰嚴明，恩威並濟，不徇私，不舞弊，不任用無用的私黨，皆為成功之要素。

▲同業嫉妒，為國貨自殺的主因。應抱利己利人主義，同心戮力，以抵制外貨為己任。

▲提倡國貨，應由官廳士紳共同努力。社會之賞罰，亦具有莫大之勢力。曾國藩曰：「風俗之厚薄，奚自乎？自於一二人之心之所嚮而已。」吾於振興國貨，亦云。

願大中學校單獨舉辦國貨展覽會！

劉蘊溱

在今年這喧騰全國的「學生國貨年」裏，而到處舉辦展覽會，其顯明的意義，不外下列數端：

一，使學生們認識提倡國貨的重要，一方面所以反抗帝國主義者的經濟侵略，一方面所免利權的外溢，一方面所以增進發展本國產業的機會，洗雪物質貧乏之恥，以實現民生主義之澈底的成功。

二，使學生們領略本國經濟地理的常識：具體的國產貨物的陳列，可給學生們以在課室內聽講外國經濟環境時所得不到的一點關於本國經濟地理的常識，更希望因此引起好搜索的頭腦來下一番精密研究的工作。

三，使學生們接觸國貨的內心：平時裝在洋服裏，混在洋場裏，染得滿心洋意，薰得渾身洋氣的，可以在這裏清涼一清涼，醒醒你們的國魂吧！須知道惟國製之貨品，足示你以中華之精神，惟國出之產物，能示你以中華之地利，

，短處，把它改進，長處，把它滋榮；以往的錯誤，趁此機會來努力剷除殆盡。

不過，在現在所舉行的各種展覽會，大都偏重小學校方面輾轉流覽着，而不注重於中學校和大學校裏面，這未免是掛漏於萬一了；其實，小學生們的服用國貨，固然有提倡與灌輸知識的必要，然而他們絕不像一般中學生和大學生的醉心歐化，酷愛摩登而嗜用外貨的程度之深！

凡是中學生和大學生，不論男或女，大都處於弱冠與及笄的時期，對於一切服用品，恆喜考究採用舶來，此種風氣，絕不是今朝一時所養成，可謂根深蒂固，使人不寒而慄了。是以在今年「學生國貨年」中，設不再施一強心之劑，促其從速覺悟而認識國貨服用國貨，否則，即無挽回狂瀾之機緣；所以吾希望在今而後，各中學校及各大學校的當局，應肩起重責，專心致力於籌辦一個學校本身的個別國貨展覽會，徵集各國貨廠商的出品，常以固定的陳列瀏覽，目下雖有「學生國貨年推行聯合會」舉辦着流動展覽會在先，恐其鞭長莫及，力有未逮，雖期於普遍，設各大中學校能夠自身單獨舉辦，庶使在校的一般學生，近水樓臺都得有認識與接近國貨的機會，默移潛化，比較稍有力量；以吾所知，一個中學生或大學生，想購置國貨，或想服用國貨，往往不知到什麼地方去買方不致上當，既不認得國貨商的牌號，更不曉得國產品的商標，為數匪尠，良嘗試之心而裏足不前者，以致冷淡了，可慨也；所以吾提出了這個「願大中學校當局單獨辦個別國貨展覽會」問題，以供各大中學校當局之採納，以為何如？

國貨公司職員應有的信條

孟昭

國無敵國外患者國恆亡！這句話就是多難興邦的意思！可是瞧瞧中國近年來被侮的痛苦是怎樣？失地千里，危同纍卵！科學不如人，同胞的民族思想不如人，老大古國的敵國外患，也夠創巨痛深了！所賴以興邦的最後利器，是在人人愛用國貨，尤其服務國貨公司的職員們！應如疆場上的戰士，祇有殺敵衛國的勇氣，斷無先自內鬨！敗壞自己陣綫的道理！讀某報載某國貨公司的紀載，不禁重有感焉，爰擬推寫「國貨公司職員應有的信條」於後。

㊀同事間有緣相聚，應和衷共濟，團結一致。
㊁風雨同舟，憂樂與共，同事間應消除階級觀念。
㊂銷售國貨指示顧客的方法和經驗，應共同研討。
㊃戒除男女職員間輕薄舉動，屏絕烟，酒，嫖，賭。
㊄職員們共同堅守愛用國貨的信約，以身作則，給顧客做楷模。
㊅職員們應集思廣益，供獻銷售國貨意見於經理人。
㊆領袖應力除私心，對職員應公正平允，不應存同鄉及私交愛憎的心理。

對於舉辦國展會的意見

張彰

最近，據報紙的記載，各處的國貨展覽會，國貨運動會，籌備得非常積極，預計在最近的將來，將有一番轟轟烈烈的表現。這種情形，我們站在國貨界的立場上看來，誠然是一件值得歡欣的現象；然而，就過去各地的國貨展覽會的情形而論，覺得有幾點是應該加以研究和改良的，現在就我的意思，發表一些意見如下，以供主持國貨展覽會者的參考：

第一，我要貢獻於國貨展覽會的，便是須知道不健全的組織，最最不能收到大效果的，任何事情，都是如此，舉辦國貨展覽會，自然也不能例外。在過去，各地的國貨展覽會，因為組織不健全而發生流弊的，例如某地的國展會，有非國貨冒充其間等等，都是不可諱言的事實。因此，我很希望今後的國展會，對於組織方面，務須予以嚴密的注意。

第二，我要貢獻於國展會的，便是希望國展會中貨品的售價，須與當地的售價相等，因為不是這樣，很容易使當地工商界，發生不滿意的情事的，例如鎮江商界的反對國貨城商場的到鎮營業，便是一個很顯著的例子，所以，我在這裏，要誠懇的貢獻給主辦國展會的諸公，要知道廉價傾銷，是最最容易引起當地人士的反對的。

第三，我要貢獻於國展會的，便是租價須便宜，目前一般的國展會，廠商如願參加，每間的租費，至少須在三十元以上，這在大規模的國貨工廠方面，固然是沒有問題，可是，一般的小工廠，卻因此而沒有參加的機會了。在過去，我們看到的國展會，共參加的國貨廠商，都是著名的國貨工廠，而小工廠能參加共間的，實屬少見，這種情形，似屬求見公平，然而，小工廠的之所以沒有參加的緣故，照我看來，大概是租費太昂的關係吧。所以，我在這裏，又要貢獻於主持國貨展覽會的諸公，對於這一點，也有予以注意的必要，須知小工廠中，未必沒有好的國貨，如因租費太昂，而使它們沒有參加的機會，未免可惜。

第四，我要貢獻於國展會的，便是希望在舉辦國展會的時間以內，多多舉行國貨宣傳，或化裝演講，使一般民衆明瞭舉辦國展會的意義，而引起他們購國貨的興趣和決心。

上面的四種意見，是我臨時想到的，因為近來各處舉辦國展會的怒潮，又在高漲起來，爰不顧簡陋的發表出來，拋磚引玉，尚祈高明者不吝教正，則幸甚幸甚。

組織「國貨購用團」

闞刪

「提倡國貨」，只空口說白話是沒有用處的，要在人人都能說能行，才見分毫實效。

熱心擁護國貨的同胞們，不妨集合着自己的親友或鄰人，多少任便，組織一個「國貨購用團」，大家黽勉自勵，非國貨飲料不飲，非國貨食料不吃，非國貨衣料不穿，非國貨用品不用。總期闔裏各人，家家戶戶之中，眼所見手所觸的純為本國的物品；吸人膏血的洋貨，我們要看待它當夏天裏的蚊子臭蟲，用種種方法，不准它侵入及存在我們家裏。

這樣的團體一時組織起來，能增加了不少的趣味。大家把擁護國貨的責任，放上了自己的肩胛，多少是一件光榮的事！便是自家的心裏也是痛快的。

我們還希望，今後中國國貨廠家，對於貨品之製造，效用，品質，價格各方面，能作更進一步之研究，總以達到真正的「價廉物美」為目的。

讓我們這些消費者及製造者分頭進行，負起自己的責任來吧！

縣城應組織國貨市場

都市雖然是國貨運動的策源地，但僅是少數人的提倡鼓吹，效力是偏枯微渺的；提倡國貨，都會男女是民族前綫的優良分子，知道愛國，可收事半功倍之效；伊們個人都受過相當教育，有閱讀新聞紙的能力；縣城人士，事事比較落後，思想是閉固的，志趣常給智識支配，間有一二國產商品展覽，為時亦僅一月半月，識字不多，尤無力認明商標，國貨市場，是夢想不到的新興組織；這兩年縣城裏，只見到些畸形事業，甚焉者驅民於奢侈之途！一座小小縣城，分支着五六家銀行，有識之士，錫鑒嘉名曰：銀行世界，尾隨銀行勃興的是押機，養成市場的投機化，個人的發財主義；我們應該知道，富國裕民是羣衆的責任，經商的既不肯在富國道上努力一寸一尺，往無識下民，又嘗誤解娛幾真能救國，往往不足三里遠近的小城池，開設無形游藝場，養成民間的不良風尚，如此無形中便。亡國道上推進了一丈十丈；我很切望每縣成立一所永久國貨市場，新求各縣的商界領袖，銀錢業巨子，為民族經濟增厚點實力，挺身出來建樹些縣縣的風聲，黨政當局，更應予以指導和督促；這種國貨市場，當與都會的國貨組織，互通聲氣，除經售各該縣著名土產外，務宜注意於家庭日用品，和衣服的需要布疋，至於化裝品，消耗品，在縣的國貨市場裏，並不希望它成為主要的營業；多經售地方出產，是救濟內地手工業的根本策略，比較空口憐恤失業者的生計要實惠得多呢；縣民有了購買國產的鵠的地，也無庸他種宣傳和勸導，南通大布，如皋青布，上海浦東毛巾，便是一個實例；上海市學生國貨年推行聯合會，我參加七區的末次會議，會經有過一個議案，學生暑假中回到內地，應負勸導服用國貨的責任，可是很多學生有勸導無門之苦，誰敢保證那家商店是純粹經售國產？就成了絕大問題；我認為籌設縣城國貨市場，是目前的一件急務，連米麥麵粉均應一一承銷，因為這是大宗食糧，非國貨的旗幟，早就飛揚到偏僻城池了，牠們的足跡，已是無遠弗屆的侵略了。

縣城國貨市場，實有籌設的必要。我以為各縣所有廟宇，民教館，或公共場所，為最適宜的場地，希望各縣熱心人士，亟起實行。（編者）

一週間國貨界新訊

▲江蘇全省國貨工廠聯合會，呈請財部撥二千萬元救濟蘇省工業，以各廠生財機器作抵，並請暫停人欠欠人訴訟。

▲江蘇建設廳主持召集之全省絲綢紗花布業會議，一日起大會，議決案件甚多。

▲上海市商會成立新加坡棉蘭國展徵品處。

▲財政部批復上海國貨大同盟會，貸欵應遵照規定辦法，申請審查逕送各行莊辦理。

▲上海市商會通告各業提倡國貨捲烟。

▲上海市商會根據中華琺瑯廠等提議，請陝西省政府減輕捐墊特稅。

▲西南政會決議在職官員，須一律服用國貨，穿國貨制服。

▲上海新世界國貨世界，五日開幕。

▲上海市商會工商復興委員會，舉行第二次委員會，並招待各業業主。

▲上海國貨捲烟維持會，定今日為八八國貨捲烟節，在各報發行特刊，作擴大宣傳，今日特假市商會開會紀念。

▲民豐造紙公司採用外國最新方法，仿製捲烟紙，業已成功，經政府批准，取得各省市專製權。

▲近月來絲茶出口旺盛，輸美桐油亦增多，斯為目下國貨界之新氣象。

▲啟事　漁艇，巴玲，夆甲，陸叔昂，春華，李家祿，孟昭，哲夫，玄萬，肯白，汪瘦秋，汪楚，南海沙鷗，朱慰萱，雷餘，孫寳成，天虛我生，闞刪，無涯，冰魂，諸君鑒，七月份承惠稿甚感。現稿費已結算，請即具條蓋章，於本月六日至十日，十六日至二十日，每日下午二時至四時，（星期日除外）向本館會計處領取為荷。悲秋，子系，汝惠，秉儒，諸君鑒，請補圖章，並親筆具函證明。　申報國貨週刊部啟

▲本刊啟事　八月一日本刊「穀爐漫筆」一文，現據原著者聲明，係抄襲「新鳥青報」，該徐幹實為無恥之徒，除停發稿費外，永遠取銷其投稿之資格，特此聲明。

上海南京路大陸商場
中國國貨公司
是全國最偉大最完備的國貨總庫
人生日用品既齊備又價廉

南陽皂廠
椰頭肥皂　超羣脫俗
衣服乾燥　終日馥郁
總店　老垃圾橋北堍　電話四一二九八五號

三星牙膏
全國風行　大衆歡迎

三星蚊香
一燃點　蚊蟲絕跡
凡購特號牛打贈送香精一隻匣蓋四隻換新三星花露香水一瓶
（徵744）

長城牌民丹

溽暑蒸人——疫癘叢生——是人生最險的時期！
長城民丹——辟疫治痧——為保障生命的靈藥！

慈善家 購備民丹 濟世利人 功德無量
軍隊中 購備民丹 有備無患 穩如泰山
旅行者 購備民丹 一路平安 獲益非淺
家庭中 購備民丹 安寧康樂 百病無憂
各商店 經售民丹 利己利人 兩有裨益

主治 中暑中邪 霍亂吐瀉 時疫痧氣 腹痛下痢 暈船不舒 頭昏腦脹 水土不服 酒醉不醒 積食不化

定價 瓶裝三百粒二角 盒裝七十粒一角 色裝卅六粒五分 經濟包裝廿粒三分

上海愛華製藥社發行 全國各大藥房及高尚百貨商店均經售

教育新聞

教部核准之各省實施義教計劃

▲甘蘇魯鄂浙皖豫等七省業已核准
▲上海青島及雲南等省市正在修正

（南京通訊）自二十四年度實施義務教育辦法大綱經行政院議決公佈後、教部對於全國實施義務教育即積極籌劃、先後訂定中央義教經費支配辦法、將中央義教經費一百四十萬元支配公佈、（系庚款補助費八十萬及邊疆教育經費五十萬、尚未經支配、）此外訂定實施義教辦法施行細則及二年制短期小學暫行規程與短期小學之課程標準、均已先後公佈、令行各省市教育廳局遵辦在案、於此可見中央對於義教有極大之決心、決非如以前之空言塘塞可比擬、教部對於各省市二十四年度實施義教計劃、除令各該省市教育行政主管人員到部面詢外、並令將各該省市二十四年度實施義教方案、儘七月二十日前擬具呈報、經部核准後、依照執行、截至發稿時止、其已經部令核准之實施義教方案有甘、蘇、魯、鄂、浙、皖、豫等七省、其餘如上海青島二市及雲南等省、其計劃尚未經核准、已令其重行修正後、再行呈報、此外如河北省因遷移省會而延擱、教部已令准展期呈報外、大約至本月底以前、全國各省市之義教實施方案、當可均經教部核准執行、茲將已經教部核准之七省義教方案摘要紀述如下、

▲甘肅　甲等縣如皋蘭等八縣、每縣設短期小學十五校共一百二十校、乙等縣武都等十四縣每縣設十二校共一百六十八校、丙等文縣等四十五縣每縣設十校共設四百五十校、卓尼設五校、總計於二十四年度甘肅全省增設短期小學七百四十三校、至經費之籌措與支配如下、開辦費每校二百十元、共計一五六〇三〇元、經常費每校一百八十元、共計一三三七四〇元、開辦費由地方自籌、經常費除中央已准撥給八萬元外、如有不敷、俟分配邊疆教育費及庚款撥給之義教經費時、再配予補助、

▲山東　於二十四年度增設短期小學三千二百七十校、六千五百四十級、可容學生二六一六〇〇人、中學及各機關附設之短期小學計四百八十三級、可容學生一九三二〇人、勸設私立小學、每縣五校計五四五校、可容學生二一八〇〇人、就原有學校增加學額、可增容三一九五一人、其經費由中央提撥二十四年度應該省之十九年軍事特款二三五七〇八元、提撥各縣已還之十八年軍事特款撥充義教基金之六二二二〇七元、充作經費、

▲湖北　自二十四年度起第一年全省六千五百零二個聯保每聯保籌設短期小學一校、又省辦五百校計共七千零二校、漢口市增設八十校、以上共計七千零八十二校、可容學生七十萬八千二百人、第二年更聯保人口密集地點各增設一校、第三年每聯保設一校、第四年每五聯保至十聯保更增設普通小學一所、第五年每一小學區設普通小學一所、其經費在第一期按照補助費省籌十五萬元及中央戶配定之十萬元、共設漢口市八十校、各縣七百校、其中有五百校月支三十元、二百校月補助二十元、由地方另籌月支十元、各聯保籌設學校第一年中、應有七千零 校、第 年至第五年遞增、以義教經費達至佔全省教育經費百分之三十至四十、

▲浙江　二十四年度應設小學一千三百二十六校附設短期小學一千二百四十一級、應需經費三一二六八〇元、中央及省籌二〇七八一一元、縣市自籌經費一〇二五三八元、每短期小學每年經費薪水佔百分之八十、課業用品百分之十、辦公費百分之八、每校每年平均經費為一百八十元、每級經費八十元、

▲安徽　全省學齡兒童二五三〇〇〇〇人、在學兒童三二〇〇〇〇人、失學兒童二二一〇〇〇〇人、第一年設一千二百校、第二年設二千四百校、第三年設三千八百校、第四年設五千四百校、第五年設七千二百校、共可容學生二百六十萬人、此外中等學校附設短期小學班可容二十萬人、各校增加學額五萬人、單級學校改二部制可多收五千人、改良私塾多收十八萬人、計共二百四十八萬人、經費之支配如下、第一年中央補助十二萬元、省籌十七萬元、地方自籌十五萬元、計共四十四萬元、第二年中央及省籌五十三萬元、地方自籌二十四萬元、計共七十七萬元、第三年中央及省籌六十七萬五千五百元、地方自籌四十一萬元、計共一百零八萬五千五百元、第四年中央及省籌八十萬六千五百元、地方自籌六十三萬元、共計一百四十三萬六千五百元、第五年中央及省籌九十萬九千二百五十元、地方籌九十萬五千元、計共一百八十一萬四千二百五十元、總計五百九十六萬九千二百五十元、

▲河南　全省學齡兒童三百二十萬人、就學者一百零九萬人、失學者二百一十萬人、本期應教兒童約一百萬人、二十四年度應入學者十九萬人、應辦短期小學一千九百二十校、三千八百四十級、平均各縣入學者一千七百三十人、計設十七校、三十四級、平均每縣義教經費三千四百元、二十四年度、中央補助十二萬八千四百元、省籌十三萬四千四百元、省及各縣籌五萬七千六百元、

▲江蘇　除江寧自治縣外二十四年度應增設之學級、省會城區一百級、溧水高淳江浦六合揚中儀徵句容淮陰漣雲東海等縣、各設五十級、計共五百級、其餘五十縣、各設一級至十五級、計共七百五十級、以上共增設一千三百五十級、應為一年制短期小學、本年度經費、由省教育經費項下移撥一萬元、省庫籌撥五萬元、連同中央補助費十五萬元、兩共三十萬元、各縣新增學級經常費、應以本縣原有學級經費數為標準、除省款補助每級數多一百五十元外、其餘不足之數、由地方自籌、每級如以一百五十元計、五十縣七百五十級、應為十一萬二千五百元、溧水等十縣增級經常費每級以三百元計、共十五萬元、省會設一百級、每級如以三百五十元計、共三萬五千元、準備二千五百元、計共三十萬元、至增級開辦費、由縣長會同本地紳士耆宿鄉鎮保甲長、以就地勸募或攤派為原則、其經常費之半數、應勸用縣總預備費或教育總基金、（八月六日）

國立編譯館七月份審查中小學教科書之結果

國立編譯館七月份審查中小學教科書之結果如下、

▲小學部份　（國語）大衆初小國語修正本八冊修正後准予審定、（衛生）中華春季始業初小衛生課本修正本八冊、准予審定、（社會）㊀修正後再送審查者、大衆高小社會四冊、齊光高小社會課本公民編四冊、開明初小開明社會課本八冊、㊁張鴻然高小歷史教科書四冊、不予審定、（自然）㊀開明高小自然課本修正本四冊、修正後准予審定、㊁中華春季始業初小自然課本八冊、改編後再送審查、

▲中學部份　（公民）㊀准予作參考者開明初中公民第一冊、刊行本一冊、㊁修正後准予審定者、正中初中公民第五冊、又高中公民第五冊一冊、㊂自動修正無誤後准予審定者、正中高中公民第一二冊、（衛生）㊀商務復興高中衛生學刊行本一冊、准發審定執照、㊁中華科學教育改進社高中最新衛生學修正本一冊、修正後准予審定、（國文）商務復興初中國文一至六冊、修正本二冊、中華初中國文讀本修正本三冊、准予審定、（英語）世界高中英語讀本刊行本二冊、准予發給審定執照、（算術）㊀算學叢刊社初中算術教科書、修正本二冊、㊁安徽省府初中算術二冊、修正後准予發行、㊂中國科學社初中算術一冊、不予審定、（代數）㊀算學叢刊社初中代數學修正本二冊、准予審定、㊁中國科學公司初中代數學二冊、修正後再送審查、㊂北平文化學社初中代數學一冊、不予審定、（幾何）㊀復興高中代數學二冊、改編後再送審查者、算學叢刊社高中平面幾何一冊、鐘山高中平面幾何一冊、中國科學公司初中幾何學二冊、㊁鐘山初中幾何學一冊、不予審定、（三角）㊀商務復興初中三角修正本、中華高中三角學、修正本各一冊、准予審定、㊁算學叢刊社高中平面三角法、修正本一冊、修正後准予審定、㊂正中初中數值三角法一冊、修正後再送審查、（物理）㊀商務復興初中物理學修正本一冊、准予審定、北新初中物理學修正本一冊、准予審定、㊁開明初中開明物理學教本刊行本一冊、准給審定執照、㊂世界朱氏初中物理學修正本一冊、修正後准予審定、（化學）㊀修正後准予審定者、商務高中化學實驗一冊、又復興高中化學上冊、鐘山初中化學教科書一冊、㊁正中初中化學上冊、修正本一冊、准予審定、（動物）正中初中動物學一冊、修正後再送審查、（植物）開明初中植物學修正本二冊、不予審定、大東新生活初中動物一冊、不予審定、（生物）中華科學教育改進社高中最新生物學修正本一冊、修正後准予審定、最新高中生物學一冊、修正後再送審查、（外國地理）沈仲龍新高中外國地理一冊、改編後再送審查、（童子軍）范曉六新編童子軍初級課程一冊、修正後准予發行、（師範）正中小學行政一冊、教育心理一冊、教育編譯館家事一冊、修正後准予審定、正中地方教育行政一冊、准予審定、商務師範甲種教育測驗與統計修正本一冊、准發審定執照、師範甲種小學教材研究一冊、修正後再送審查、（職業）商務初級土壤學修正本一冊、修正後准予發行、以上書八十八部審查完畢者、共五十六部、（內准審定者十五部、修正後准審定者十七部、修正後再送審查者六部、改編後再送審查者七部、不予審定者六部、修正後准予發行者四部、准予備案者一部）、

全國兒童教具玩具展覽

▲明年四月四日起舉行

全國兒童年實施委員會大會所通過之全國兒童教具玩具展覽會辦法如下、一、本會目的、㊀喚起社會人士對於教具玩具注意、㊁鼓勵教具玩具的仿製和創製、㊂謀教具玩具的改進、二、展覽品以本國自製的為主體、並得酌選外國出品同時陳列、藉供參考、三、展覽品本國自製的由全國兒童年實施委員會向全國各學校各商店各工廠徵集、參考品由會呈請教育部咨外交部令飭駐外使署向美德英法俄意日各國政府徵求、四、全國兒童年實施委員會聘請對於小學教具和兒童玩具有研究的人員做評判員、評判出品的優劣、五、評判教具玩具的標準如下、㊀富教育價值的、㊁具創造性質的、㊂合於科學或含有科學意味的、㊃足以喚起兒童尚武精神的（專指玩具）、㊄合於衛生的、㊅牢固耐用的、六、全國兒童年實施委員會於展覽會閉幕後一月、將評判結果登報公佈、並刊行小冊、俾便參考、七、特殊優良之出品、由全國兒童年實施委員會呈請教育部實業部嘉獎、八、本會一切進行事宜由全國兒童年實施委員會請由教育部協同辦理、九、本會經費由全國兒童年實施委員會以及教育部支給、十、本會展覽時期十天、自二十五年四月四日起、至十四日止、十一、在開過展覽會之後、本會展覽品得因各省市的請求運往請求地點巡迴陳列展覽、但一切費用由請求者自行擔負、十二、在全國兒童年實施委員會結束時、展覽品應分別處置、事前請求將出品發還的、即須發還、不要發還的、成立一永久館所加以保存、十三、各地方兒童年實施委員會得依照本辦法另訂辦法舉行教具玩具展覽會、各地方展覽會得於教具玩具兩種中擇定一種開會展覽、十四、本辦法由全國兒童年實施委員會常務委員會議核定施行、

昨日在瑞士開幕之童軍代表大會

▲到三千五百人

（哈瓦斯社七日瑞典京城電）世界各國童子軍代表三千五百人、現在此間舉行大會、今日在奧林匹克運動場聚集、世界童子軍領袖巴登包威爾勳爵、瑞典王儲巨斯達佛阿多爾夫親王、及前外長恩特均來參加、並各發表演說、恩氏申說童子軍運動用意、在於聯絡各民族之感情、俾使互相友善、但目前國際交際情狀、則殊不能副吾人之望、一據余所見、歐戰所給予之慘酷教訓、世人現已漸漸忘却、各強國對於國際公法之原則、均已公然忽略、此種情形、殊可悲云云、

全國童軍救災動員

▲童軍總會訂定辦法四項
▲市教育局通令各校遵照

上海市教育局、訓令本市公私立中小學各童子軍團云、案准中國童子軍總會函開、逕啟者、查本年山洪暴發、泛濫成災、尤以長江黃河兩流域為最烈、同胞慘遭滅頂、不計其數、其僥倖獲免者、亦財物蕩然、餐宿無着、哀鴻遍野、將伯誰呼、悽慘之情、痛心疾首、本會鑒於童子軍有服務助人之責、爰訂定全國童子軍救災總動員辦法、通令全國童子軍團一致遵照辦理、除分行外、相應函達、希即查照并轉飭當地童子軍團或主辦機關、一體遵照為荷等由、附全國童子軍救災總動員辦法一份、准此、合亟抄發原辦法令仰各中小學暨各童子軍團一體遵照、此令、全國童子軍救災總動員辦法、甲、童子軍應做的工作、㊀努力捐施、節省零用、籌備金錢、㊁募集現金、向親屬朋友及社會人士募捐、㊂募集用品、乙、童子軍團部的工作、㊀將本團童子軍實行救災總動員、㊁經常向上級機關報告并解送募集品、丙、童子軍領導機關的工作、㊀各省市理事會或省市黨部負責徵集各團部所有捐款及物品、轉呈童子軍總會、或逕送就近義振會、一面再將辦理情形呈報童子軍總會備查、㊁童子軍總會負責宣傳此次救災總動員、及收集捐款物品直接送施振機關、丁、災區童子軍的工作、㊀除自衛以外、應協助軍警河工築堤搶險、㊁注意公共衛生、預防疾病、並擔任救護工作、㊂救濟難民、贈衣贈食贈藥、並設法收容居住、

徒步旅行 童軍隊長徐泰抵京

（南京七日電）利用暑假作蘇皖贛鄂四省徒步旅行之童軍隊長徐泰、上月二十七日由滬出發、七日下午二時抵京、休息二三日後、即繼續前進、

川中學會考將放榜

重慶七日電　川中學畢業會考試卷已運蓉評閱、月底可放榜、

任鴻雋到京 謁教王商川大校務

（南京七日電）任鴻雋七日晨、由滬抵京即謁教王商談川大校務、據任談政府已發表本人任川大校長、川為桑梓之邦、中央重視西南文化、本人惟有勉效微力、貢獻國家、以期達到發展西南文化之目的、川省高教、教部已定有整個改進方案、自當依據推行、本人定七日晚乘車返平、料理中華文教基金會務事畢後、或仍來京一行、然後赴川視事、

小男兒

（八）

美國奧爾珂德女士原著
鄭曉滄（宗海）譯

「小寶貝們，讓他們有一天可以滿心足意地叫喊，喧鬧，笑樂。——一天放假的日子，便不成其為假日，如其沒有很多的自由和嬉耍；所以他們每星期須有一次痛快淋漓的吵鬧的，」裴夫人常這麼表示她的意見，一般矜持拘執的人卻詫異為什麼滑扶梯，丟枕頭，以及一切恣意歡樂的游戲，竟會在梅莊素日齋靜的房子裏發現的。

有時看去，那所房子確有被拆塌的危險；然而卻總沒有過，因為裴先生的一個字，任何時候均可立致安靜，童子們也知道自由是不能誤用的。因此，雖然有許多危險的預測，學校依舊發榮滋長，學生漸習於禮儀而培成其德性，竟有莫知其然而然的。

乃德那時殊覺舒適，前面既有高大的牛奶磁罐以為屏障，轉角便坐着蘭麗韜臘，裴夫人又在身邊，見他的碟上或杯裏一空的時候，隨時便為他傾滿。

「坐在那一頭姑娘身邊的是誰？」乃德趁大衆笑樂的時候輕輕問他青年的近鄰。

「那是柏小橋，是裴先生的姨外甥。」

「這名字真希奇？」

「他原來的名字是喬恩，但他們稱他為小喬，因為他的父親也是喬恩呢。不過卻寫作根橋的小橋罷了。這是一個笑話，你看不是嗎？」韜臘說着，又不憚煩地加以說明，乃德質在還沒懂得，然而也陪以微笑，而且特別興致地加上一句：

「他不是一個很可愛的童子嗎？」

「可不是嗎，他直博學的很。」

「在他旁邊的一個胖子是誰？」

「啊，這是珂太胖。他的名字原是喬治，不過我們稱他為太胖，因為他吃得太多了。在彷彿旁邊的小家伙是他的兒子羅勃，還有那個高大的拂朗是他的姪兒；他也教一些兒，彷彿照顧我們的模樣。」

市教育會 推薦登記失業教員

▲函請各學校盡量錄用

上海市教育會、鑒於滬上失業教員甚多、自開始登記以來、前往登記者為數甚衆、該會以現離開學期近、各校需用教員必多、昨特分函各校儘量介紹錄用、所有登記者均經該會審查、擇優推薦云、

各校消息

▲中華中學　本埠北河南路文監師路中華初級中學、因鑒於社會經濟枯竭、為救濟貧寒有志求學之士起見、特於下學期起設立服務生學額、消息傳出、來函請求服務生學額者、紛至沓來、現該校對於來函請求者、正在彙審中、該校第二次新生考期、定本月十日舉行、日來索章報名者、甚為踴躍、至該校暑期補習班、開定本月八九兩日各科考驗、十日上午舉行休業式、

▲市立德新小學　本市北浙江路華興路七十九號、市立德新小學校、校舍宏敞、學生三百餘人、本學期因前任校長蔣曼倩女士、任職階段已滿、乃由市教育局更委楊紹志君接充、楊君畢業於大夏大學後、曾任中國公學大學部註冊主任、及在本市各中小學服務多年、聞已於日昨到校視事、並辦理登記舊生及招收新生事宜、頗為忙碌、至所有學生入學及學費等、均照舊章辦理云、

▲僑光中學　赫德路僑光中學創辦已逾四載、校長丘漢平、本年因鑒於市面不景氣、特將學費減低、高中為二十元、初中為十二元、並承海內外熱心教育人士、捐助獎學金額、本月二十日、舉行入學考試、校中本學期新聘前之江教授熊佩衍、光華文學士潘塵祥及鄭維滃邵魯山劉桂貞女士等、又該校附設小學、本學期小學另闢校舍、

圖書館學函授校近訊

上海圖書館學函授學校、遷至小西門內薛家橋白漾一弄七十六號後、擴大範圍、努力改進、如下、㊀上海市區設畢業同學會總部、各地有畢業生三人者設分部、㊁畢業生主辦之圖書館事業上、需要人員、儘先聘用畢業同學會會員、㊂畢業生、得在該校特約之圖書館實習、㊃實習期滿、由該校介紹入各地圖書館服務、㊄不收費、並代其繳付第一年會費、㊅該校正在蒐集中外各國圖書館學書報備畢業生實習時參考、不另收費、㊆添辦學術講座、每月敦聘著名學者講演、並以講詞印發各地畢業同學會分會云、

經濟常識第 集暢銷

經濟常識第 集出版後社會人士交相稱譽、銷路大增、現再版已將售罄、第二集已於昨日出版、購者尤衆、初版五千部、恐於日內即將售罄、經售處為新聞報館及生活書店、每冊實價一元、道林本一元四角、外埠另加郵費一角二分、函購須逕寄上海呂班路一九八弄六號經濟書局、

胡昌騏君赴美深造

胡昌騏君畢業北平國立師範大學、曾歷任安徽省督學、上海暨南勞働各大學教員、國立浙江大學出版課主任等職、歷時八載、近感於復興民族、教育實為首務、因擬赴歐美考察最近世界各國教育趨勢、以資借鏡、現定下月中旬搭傑克遜總統號赴美、先入密歇根大學研究院研究一年、再至歐洲考察、胡君學問經驗、均具基礎、此行定有所獲、以貢獻於國內教育界云、

鋼琴專家盛建頤女士返國

盛建頤女士、江蘇武進人、係盛澤丞賴臣堂妹、前在聖瑪利亞女校習英文及琴課、畢業後、於二十一年冬赴英國、在倫敦皇家音樂院專習鋼琴、現已卒業、於月初搭意輪回國、暑假後滬上著名女校、爭相延聘、女士尚在考慮中、並聞九月初、女士擬開個人音樂會、與社會人士相見云、

別種藥品所不能奏效者 飛力脫殺蟲藥水能殺之

宜撲滅蚊蟲與臭蟲 俾得睡眠舒適

慎勿任蚊蟲與臭蟲剝奪君所必需之休息。如用殺蟲力微之藥品替代「飛力脫」殺蟲藥水以殺滅此種穢污之害蟲。無異虛耗金錢。要知惟有「飛力脫」殺蟲藥水，確能殺滅蚊蟲及其他一切害蟲。實為避疫防疫之可靠保障。「飛力脫」之噴射。不使衣物沾污。欲求穩得「飛力脫」。務請認明黑帶黃罐上之兵士為記。「飛力脫」罐一律密封。以免劣等偽品灌入冒充。（十八）

體育消息

網球界孫麟方等發起賑災網球表演

出場効勞者許承基林寶華等五人
大約下星期二在中國網球會舉行

本埠網球界孫麟方等、鑒於今年各地水災嚴重、哀鴻遍野、而海上賑災空氣、亦漸見緊張、運動界似亦不能不有所表示、現值許君承基代表出席台維斯杯賽返國、草地網球會及其他各球會、均積極籌備友誼比賽、以便海上人士得以觀摩許君球藝、但何勿趁此機會、發起一賑災表演比賽、庶幾一舉兩得、意義更為宏大、故孫君等特商諸社會局吳醒亞局長、吳氏極端贊同、允為襄助一切、中國網球會長譚敬君、向來熱心公益、允借該會球場、而許承基林寶華等、均極願為哀黎效勞、出場表演、並對於此種賑災事業、亦運動界應有之責任、故深表同情、此次表演、所得券資、將悉數直接交與賑委會、而比賽時場上所有一切開支、如飲料及球等等、概由孫君捐助、表演日期、大約為本月十三日（星期二）、參加表演者、除許林二君外、邱飛海、卡爾遜、及朋納維區等著名球員、均願出場、一俟事機成熟、再將詳情公佈、

今日網球表演 許承基對卡生

▲下午四時在融圃

網球家許承基君及卡爾生君、因應陳其浩君之約、定於本日下午四時在海格路三五七號融圃舉行小規模之表演賽、並敦請邱飛海及史篤克君作陪、茲探錄其比賽秩序如下、

單打　許承基對卡爾生（公證人陶麻耀）
雙打　許承基邱飛海對史篤克卡爾生（公證人顧慶璜）

惟此次表演并非公開、參觀陳氏花園地小人衆、招待誠恐不週、故不得不謝絕入座、略加限制云、

國際游泳賽 中華人選已定

▲今晚在西青練習

中華游泳委員會、昨午在鄧脫摩開會、出席者、為杜賦祺·李榮耀·凌希陶·彭三美·黎日新·周家騏、（書記）由彭三美任主席、對於選拔成績、慎重審查、選定左列十四名、為本屆出席上海國際游泳賽代表、定於今晚七時五十五分、假西青會游泳池、舉行練習、希自備泳衣、倘有楊亨華未及參加預選者、今晚準予入池測驗成績、以定取去、茲將選定名單如下、梁偉生·溫敬令·黃日雄·周瑞琴·簡而潔·簡而廉·簡而明·施博根·張雲起·許守強·陳玉泉·楊征鴻·張榮光·侯新璟、

本市田徑訓練營選手 今日遊覽黃家花園

▲並在園內舉行討論會
▲希選手準時集合出發

本市田徑訓練營為謀選手適當娛樂、及調和生活起見、業與黃家花園接洽安當、免費參觀、茲

本市參加全運會 國術器械舉行預選

▲取男十一名女一名
▲定十八日舉行正選

本市參加六屆全國運動會國術選手器械預選、已於本月四日在天后宮市國術館第五教練場舉行、共計報名參加男女選手七十六人、由葉良·佟忠義·張大衛·羅叔青·陳緒良五委員分任評判、計男子第一次表演取十八人、第二次複論由二十八人中取十二名、為王明禮·荀建三·步元凱·唐仁悟·茅晟更·賈志山·馮祥瑞·趙正泰·楊家驛·童松祥·金祥寶·梅一枝等、女子計二名為吳俊華·馬熙民、又取男子雙人器械對四對、為顧良傑·徐金龍·鄭啟亭·施家驛·曾潤深·程銘生·馮祥瑞等、並定於八月十八日正試時再由上列人數中、每項決定正取四名、備取二名、又悉該會定於八月十一日上午八時、在大吉路市一體育場舉行弓矢彈丸踢毽測力等項正選云、

體育暑訓會提前閉幕

▲本月十七日

（青島七日電）體育暑訓會原定二十日閉幕、茲因十八日係星期、餘十九日一日不能上班、特提前於十七日測驗成績後、即與體育會同時舉行閉幕儀式、

楊秀瓊等昨由港赴廈

▲參加廈鼓體育會游泳池揭幕禮

（香港七日電）楊秀瓊及妹秀珍、七日下午三時、乘太原輪赴廈、主持十日廈鼓體育會游泳池揭幕禮、港派赴廈比賽代表東華東區南華等七人同行、

立教乒乓隊昨晨離滬

▲在申六戰四勝二負

日本東京立教大學乒乓隊、此次遠征滬上、由本市中華乒乓聯合會主持、一切籌賽事宜、成績至為良好、按該隊球藝、僅二三隊員確屬上駟之材、餘亦平庸之輩耳、但其所以有斯成績者、全賴比賽時、抱始終不懈之精神、故勝負之決、時在一二分間、此實足為我國隊員效法也、該隊於比賽完畢後、於五日晨、曾作姑蘇之遊、竟日、歸來後、即於昨晨九時搭輪返國、至輪埠歡送者、計有上海中華乒乓聯合會及旅滬日本卓球協會代表多人、茲將該隊訪滬戰績錄後、

戰勝日僑	五比二
戰勝廣東	四比三
戰勝瑯琊	四比二
戰敗於精武	三比四
戰勝郵工	五比二
戰敗於上聯	三比五

上海電報局籌設全運會臨時收報處

▲局內並添設報費股

本屆全國運動大會已決定十月十日在本市市中心區舉行開幕、交通部上海電報局、為便利全運大會各項消息紀錄、及交際電報之來往、特在市中心區設立臨時收報處、業已進行籌備、全運會閉幕前、即可開始收報、又該局營業課新成立報費股、專司辦理來往各報之登記及本埠千餘戶記帳發報之帳單事宜、並委派左駕謨為主任、將來不但局內事權統一、提高工作效率、且復便利外界對電報上之詢問、甚為簡捷云、

游泳健兒楊亨華來滬

▲天南粵北楊史齊名成績並全國
▲本屆國際賽或可為中華隊効勞

南國水上健兒楊亨華、現肄業廣州中大、與其兄元傑弟旭華、均以游泳鳴於時、舉之為楊家三傑、與粵北之史家四將齊名、媲美南北、相映成趣、楊在中大、尚有一年、即可畢業、現值暑假、特北來觀光、已於二日晨抵滬、昨悉楊在滬約有二月逗留、即須南返就學、預計明夏卒業後、並須來滬久居、其弟旭華、亦將此來、不日即可抵滬云、楊擅背泳、自由式、及水球最近成績、五十公尺自由式、為二十八秒、一百碼背泳為一分十九秒九、已與全國紀錄、不相上下、楊在游泳界、資格極老、曾被選為第九屆及第十屆遠東運動會代表、並曾代表香港出席二屆全運及上屆港運、其水球技術、幾稱無敵、現為香港廣州水球冠軍隊基本隊員、本屆國際游泳賽中華隊選拔委員會、聞楊來滬、特於昨午委員會時決議請其於今晚參加總練習、俾有與中華隊効勞之機會、以增厚中華隊之實力、庶幾未染指之富民杯、本屆或有錦名之可能云、

市一業餘網球昨賽

組	賽員勝負	成績
賽	經仁卿勝魏飛	六比二 六比三
鶯	平賞薛勝方維仁	二比六 六比四 六比三
網	何宏道勝王朝斌	七比五 六比一

滬北體育會第三屆徵求

滬北體育會、係教育界高君、及當地諸熱心同志所組織、迄今三載、鑑於球隊曾參加飛杯等各種比賽、戰蹟冠軍、誠滬東之勁旅、刻因賽期在即、為謀深造起見、歡迎各勁旅函約比賽、並第三屆徵求會員、詳章手續等、請詢滬東北蔡民教試驗區滬北體育會、

上海 浙江地方銀行

本行資本總額三百萬元

經營存款放款押滙以及其他銀行業務並代收浙江省各種公債發行兌換券及輔幣券

另撥資本辦理各種儲蓄 備有章程函索即寄

一 甲種活期存款
二 乙種活期存款
三 零存整付存款
四 特種零存整付存款
五 整存零付存款
六 存本付息存款
七 整存定期存款
八 特種定期存款
九 勞工儲蓄存款
十 禮券儲金

各種業務 以鞏固存戶之保障 增高存戶之利益 爲最重使命 故基礎有泰山之穩 使存戶得磐石之安

行址 江西路三八一號 電話 一四一五四 一四一五五

安特油膏

一律廉價 各大藥房均有出售

主治 去濕 止癢 酒濕 痔瘡 皮膚 等症

用安特油膏舒適非凡 用他種藥水痛苦異常

腳趾濕癢 相保治愈 毫無痛苦

適合新生活標準 唯一東方大公廬

上海 德鄰公廬

大小房間四百餘個 內部設備精美整潔

高尚 經濟 幽靜 舒適

小住 包月 任客自便

地址 北四川路崇明路郵政總局北首 電話 四二三七七 轉接各部

環球著名靈藥

痔瘡除根草

秘方鐵證

奇癢劇痛沿肛腐爛生管成漏膿血淋漓久不收口偷糞漏等惡痔可保立刻 年痔根管漏亦不過四盒除根徹底治療根本解決永不復發萬試萬驗如用 幾之靈驗有口皆碑每盒各售一元四角郵寄加一◎上海總代售處望平街 租界三德里慈悲濟院◎南京健康路二百各四號太和藥房◎上海浦東

服藥之後小便時變成黃色不便奇大自在奇管漏落

◎秘方內服外用及男女老幼脫肛花痔起新痛血論止痛藥男女廣告公司◎痔瘡除根草專治癱瘓⋯⋯

夏令要藥

廣東種德園著名應驗藥品

萬應痧氣丸　八寶紅靈丹　諸葛行軍散　麝香卧龍丹　十滴痧藥水　種德卍靈油

甘露午時茶　萬應如意油　國貨薄荷錠　痠良薄荷煙　瓣脾瘟香珠　瓣脾瘟香牌

各埠藥房均有出售

外埠函購回件迅速　備有丸藥全集承索即奉

上海河南路二六七號 廣東種德園藥局發行

春秋

點滴

▼捉臭蟲必到半夜裏才捉，人類的準備心也可以想見，於是猜險必在水與岸齊時，用功必在考試時，練身體必在吃虧時，一切都可作晚上捉臭蟲看。

▼聽音樂必從遠處別人窗籬下傳來的才好，尤其是唱着的留聲機或是無線電忽然一關，沒有再聽，更是餘音繞梁，越覺得好。

▼做人最怕任人指使：人家擺好了局，你去上圈套，受支配，最是可惡。要避免這些，你當具備戰略家的一着棋都詳審斗後，經濟家的一文錢也權衡輕重，方足對付人生。（聲）

憶秋

清癯

正秋，爲余三十年前之反門，而今忽以逝世聞，曷勝於邑：回想疇曩，昕夕相依，有時啣杯話舊，抵掌論文，輒憶之如昨日事；當提倡新劇，而組新民社，凡所編演，余爲撰說明書，至今存於篋衍者，猶復不少。

初，新劇之中興，競以時裝相誇耀，至有蔡邕戴頂，唐寅垂辮之笑話，正秋彿憮焉；以爲唐突名人，顚倒古今，夫豈演者現身說法之本旨，遂一變而爲古裝戲，以歷史爲倡導，其第一聲，即以水滸中之「武松」爲排場；時新民社遷於石路天仙園址，扮武松者爲王无恐，扮西門慶者爲汪優游，扮王婆者爲徐半梅，扮潘金蓮者爲陳鏡花，扮鄆哥者爲張冶兒，而扮渾名三寸丁穀樹皮之武大郎，則正秋自爲之：連演兩夜，標其劇目，曰：「歷史古裝戲」，「殺嫂報兄仇」，故賣座極一時之盛。

嗣在民鳴社，演「隱痛」一劇，正秋飾王老大，則襲余所撰快活世界「新上海未來記」中之王老先生之一個楔子；（快活世界，出版在民三十月中，爲余與唐子吉生所合辦，出至第二期，即停刊）而詞鋒犀利，寓時事於言外，至觀衆莫不擊節而頓足，其動人之處，直攢入心坎，可稱話劇別闢蹊徑者此也，雖劉藝舟號，（劉演新劇，名木鐸）登臺以演說見長，較之正秋，殆如大巫之與小巫矣；厥後，正秋走入影界，與余闊別，幾將十載，余半爲校課縛身，且因衰邁，遣愁習靜，日以內籀爲生活，而視徵逐爲畏途，誰知今昔殊塗，而忽又幽明頓隔乎？

正秋一生，時流知之者多，而自幼及壯，則爲余所最稔；倏稍暇，當別爲一文以傳之，亦聊寫我心，藉彈老淚耳：嗚呼！正秋有知，其或鑒之。

牛肉攤老闆

陳亮

太陽走到怡和廠高煙囪邊的時候，牛肉老闆便挑着重重的擔子趕來了，咳唷咳唷哼！咳唷哼！哼着，畢竟他是五十到頭的人了，雖然還是那樣一個胖子，精力究竟有限，你瞧他一拐一拐的步子，怪可憐相的。

到胡同口，息下擔子，把那塊從白色成灰色，滿染油漬的布揭去，露出一塊一塊紅色的牛肉，牛筋，牛肚……又從後面木桶裏取出一塊長方木板，一把雪亮的菜刀。坐在木桶上，抹抹頸根裏的汗，有幾滴灑在牛肉上。

老主顧——酒鬼阿和跑上來：「牛肉老闆，切十五個銅子，付十三個，欠你二個。」牛肉老闆連說：「沒事，沒事。」邊伸出油膩膩的手切牛肉，片子薄得像桑皮紙，手法純熟，他想再要薄些，一來使主顧看着滿意，二來自己得不虧本，他曾對人說：「這勢口做買賣不蹧點滑稽，準得連老婆蝕掉。」

「你的東西怎麼越賣越貴了，牛肉老闆；你知道現在甚麼都便宜啦！」酒鬼阿和不滿意，照他分配，自己過四兩燒酒，還要帶一半回去給老婆兒子過泡飯，他吃起來，一絲一絲的嚼嚼滋味，再咽下。

「老主顧還欺你嗎，眞是，掙你一個銅子買藥吃，目今洋價三千四百開外，牛肉得大洋錢去買，你想想，做小生意眞不是人做的。」他咬咬牙齒。他伸手揮去牛肉上的許多蒼蠅，有一隻跟着酒鬼阿和飛跑了。

擔子前又冷落了，他和正在收攤的小皮匠搭訕，說昨天他做一個夢，夢中他自己開了一爿教門館子，忽而灶上起火了……就嚇醒。小皮匠對他說：「你要做大老闆了。」牛肉老闆苦笑着，心想：「快老死的人了呵。」瞧着太陽落下去。

小西天

張恨水著

第十七回　莫問女兒身難言隱痛　爭看貴人臉共仰高風

月英道：賈老爺說他們穿得破破爛爛，不會說話，又不懂規矩，若是在這裏碰到了熟人，很難爲情，所以不讓他們來。浣花站起來，走到棹子邊，端起一杯茶慢慢的喝着，眼睛卻在月英全身打量，問道：就是爲了這個心裏很難過嗎？還有別的事情不順心的沒有？月英道：我纔是跟着賈老爺過了一天，這些那裏說得上。浣花笑道：在作新娘子的時候，丈夫總是用許多好話來哄着的，賈老爺也用了什麼話哄你沒有？月英紅着臉，略微開了一點笑容。但是這笑的時間非常之短，立刻就收止住了，又繃了臉皮子坐着。浣花想了一想，笑道：你喜歡賈老爺嗎？他依然繃了臉皮子。浣花道：你恨他嗎？月英道：我恨他作什麼？他也不是霸佔了我，他是花了錢買我的。浣花道：你總有點怕他吧？他說若不是怕他，爲什麼他叫你關上門坐着，你就關上門坐着呢？月英先是微微一笑，隨後又嘆了一口氣道：我吃人家的穿人家的，能夠不聽人家的話嗎？他說畢，竟是眼圈兒一紅。在這種情形之下，浣花也就觀透了八九分了。於是兩人對面坐着，各自無言。約莫有二十分鐘之久，誰也不曾說話。接着有了腳步響，走到門口，就問道：咦！門怎麼沒有關呢？隨着這話音，就是賈多才進來了。（二八四）

讀木魚龍舟歌後

孟傳安

本刊闌刪君之木魚和龍舟歌後，文中與事實略有出入，現據所知者，更正如下，若謂吹毛求疵，則非本意矣。

昔日唱「木魚書」者，多敲木魚拍和，今則以小鼓代，顧名思義，「木魚」之名由是而生，其本事之支配，多濡膩於民間流行之小說，如「再生緣」等是，情節亦不過忠孝節義，悲歡離合而已。吾粵鄉人，多於茶餘酒後，手執一卷，吟唱自得，作無上消遣。

昨日所刊之「寶玉哭靈」一段歌詞，並非龍舟歌，乃是粵曲中之幫子慢板，爲昔日小生風情杞之拿手傑作，此種班本，不入「龍舟」欄。

昔日唱「龍舟歌」者，多爲流浪歌丐，手持木刻之龍舟，胸前繫一小鑼鼓，口唱吉利之龍舟歌，沿門求乞，此中多老嫗盲叟，無所依歸者，人亦憐其老朽，樂予周濟也。今粵曲界新腔百出，每一段新曲，多參入各種小曲，而龍舟歌譜亦不能破例矣。

「客途秋恨」與「嘆五更」爲著名之「南音」，昔已風靡一時，並非龍舟歌，憶昔十年前，本報劇評欄內，光磊室主嚴月池君曾爲文論及，謂予不信，試聽白駒榮唱「閙東宮」之一段龍舟，與「客途秋恨」一唱片，（勝利公司出品）聲調兩樣，是非立辨。

又有一種「粵謳」，亦爲粵東民間文學之一，創自招子庸之「夜吊秋喜」，哀感頑艷，傳誦一時，至今粵報界猶闢「粵謳」一欄，登載此類文字，以助餘興。至於「鹹水歌」，多涉及男女戀愛故事，男女追逐，一問一答，但歌詞粗俗，不足取也。

御香縹緲錄

德齡公主原著　秦瘦鷗譯

大致是這樣的：譬如伊有一天，要我做一件什麼事情，我當時雖已覺得這是錯誤了，但爲着不敢隨便違抗伊的命令的緣故，仍照着伊的主意做了，待到做出來之後，當然大家都知道是錯了，可是誰也不敢批評，太后自己也祇當不曾瞧見一樣，一句話都不說，及至過了四五天或六七天，我們對於這事已經完全忘掉了，伊老人家却還會自己招認起來了。

「那天的事實在是我的錯」！伊總是這樣的說。

所聽伊說了，眞恨不能答道：「本來是你的錯啊」！但我是決不敢如此放肆的，祇能心上這樣想罷了。

現在再說太后爲了不願再給那放逐廣東巡撫的一件事縈繞在腦際，以致使伊時感不快，於是伊就硬着要做些比較快樂的事，藉以忘掉所有的煩惱；伊想了好久，終於想出來了。

「這幾天，荷花必然是開得很旺盛的。明天早上，少不得又要有幾百支開放出來了」伊向我們說道：「所以明天早上，我們大家必須特別的起得早些，一同上昆明湖去，觀着那條游艇，蕩蕩的賞玩一番。各人記着：在早膳之前，一定就要出發的」！

因爲明天早上已預定下這樣一件有趣味的消遣，立刻就把太后所有的一股煩惱掃除了，一直到伊上牀安息，也不曾有過暴燥憤怒的表示；就是上牀之後，似乎也比往日睡熟得早些，而且鼾聲頻作，睡得非常甜蜜。（三八四）

拉雜話

金魚漫話

吳吉人

江南造船所課長陳幼臣先生，公務餘暇，很愛好飼養金魚，其初，養幾缸在寓邸中玩玩，後來，魚一天天的多起來，那才於上年集合了三位同志，組織了一所「金魚樂園合作社」。在滬西的大木橋路東，闢了二畝多地的一處園場，購置沙缸二百，水泥池塘二十，規模甚大，集種尤富，舉凡南北的粗細名種，都已經齊備，其中有「五彩龍種珍珠」一種，可以說全滬的冠軍，因爲，這個種子，外面從來沒有見過，此刻，該園已在本月四日開幕了，由電影明星而兼有「金魚美人」芳徽的顧蘭君女士，舉行揭幕禮。顧女士的雅號，還是在漕河涇冠生農場亦天宴客才得來的。開幕之日，賀客同顧客，非常的熱鬧，陳先生擬在開始營業後，另設門市部，那麼今年新收的五六萬小魚兒，一定可以飛快的暢銷哩。

上月，幾位迷魚同志組織了一個「中國藝魚社」，不幸得很，一位發起人鄭正秋先生，會在敘餐後的第二天就病了，沒有四五天竟就不起，這也可說是我們藝魚同志失了一位領導者了，這是很可惋惜和悼念的。

前幾天，冼冠生先生約我談話，承他的情，邀我在農場中去同他們管理金魚，我說：不是農場裏有位陳仲英君在管理嗎？他說：他工廠方面另有職務，金魚，他又屬外行，不過以前由他照顧照顧而已；此後請你去辦理，以資熟手。我於是很感謝他，而一方面可以告訴友好們，凡是有金魚方面的事兒要找我，每天上午是必在冠生農場中的。

最近，得揚州梁典成先生來書，他告訴我，新近從平津回來，曾經到過津沽的八里台地方的南開大學去參觀他們那裏養在園中的金魚，據梁先生信上說；我養魚化去八千多塊錢，自以爲養得也算不差了，那知，一看南開的魚兒養的，簡直我家中的種子不過十餘種，但是他們的，條條也比他們不上，南開他們決非北平的「中央公園」，同「西山」等處所可比擬的。他們那裏魚的身子是碩大異常，大概在英尺十七八寸者有三四百尾，（合裁尺一尺五寸之譜。）尾大如芭蕉扇，又似大號面盆，身之肥，有如大飯碗，選種之精，更不可多觀，如「帽子頭反鰓兼帶球」，「蝦蟆頭反鰓帶球」，「老虎頭帶球」，「望天龍反鰓帶球」，等均非他處所易看到，尤令人觀賞不置者，則「壽星頭堆肉」是也，此魚頭頂紅瘤堆至英尺三寸之高，惜止存一尾耳。梁君在那裏徘徊池側者，往復三四匝，天暮猶不忍遽去，可云觀止。梁又謂藉知養魚非易事，決不能較栽花養鳥之可以小成也。蓋金魚嬌弱不能雜處於江渚之間，與水屬相沆瀣，因無自護能力，上蒼故披以華麗之錦鱗，幻爲各種優美狀態以取悅於人，於是迷魚者每偷得浮生半日，從而賞玩之，靚其游泳之樂，機心漸泯，頓忘其崇朝之辛苦，而金魚始得而存，且繁殖不息已。梁君誠知音，而可謂迷魚之尤甚者矣。

外用皮膚病特效藥

甘露

主治 頭癬瘡痂 各種頑癬 紅雲血癬 乾濕疥瘡 皮膚濕毒 陰陽惡癬 狐臭臁瘡 陰毛角蝨 無名腫毒 水瘋細痺 初起大瘡 遠年頑癬 面疱疥瘡 奇癢不止

（價目）每瓶

患皮膚病者 請用甘露

甘露爲外用皮膚特效藥。質料純淨。藥力強大。功能止痛停血。去腐生新。用筆蘸用。可以直達患處。非常透澈。故凡各種皮膚疾病。一用甘露。莫不藥到病除。功效神奇。

分售處 本埠南京路永安公司西藥部 或六馬路雲南路濟華堂藥房

總經售處 同仁西藥社 上海法租界西新橋街德行里一號

汕頭市神經病院 主任 徐鼎銘 來滬應診

本院主任徐鼎銘先生精研神經病科主持汕頭市神經病院六年病房床位二百餘歷經政府市政上用特通告各地各界各縣市商會各局各家屬及各界之證明本院專治神經病科主聘徐君來滬對於精神病發狂癲癇失眠等症均有把握

病院 以百病之治療均有特殊成績等病早已署第一師部本會主持汕頭市…

萬國牙科醫院

上午專門 拔牙 包不痛每只一元不出血

中國唯一拔牙專門醫書

拔牙苦（解決拔牙及牙科手術上一切之痛苦）（牙科注射麻醉學）每部五元。預約三元寄費在內預約十一月底截止明年三月出書 （無痛拔牙要訣）每部五角寄費在內 存書無多欲購從速

院址 上海南京路大陸商場一五五號三樓 電話 九三五二五

建蘭起花廣告

本園自運福建龍巖叢蘭永福素蘭玉珍建蘭大葉白建蘭等現已起花其他珠蘭茉莉白蘭賓蘭棕竹鐵樹松樹柏樹等各種盆景花卉應有盡有

上海西門外方浜橋南首陸永茂花園啓

美麗牌小盒牙簽

堅韌 光滑 便利 價廉

四大功用 簽牙 挖耳 簽指甲 又水菓

每盒祇售銅元五枚

煙紙店洋貨店有售

上海交通路 永泰行出品

舊火星塞徒耗費金錢

應即換用 新式強兵火星塞

因其盛行全球已念五年矣。

中國總經理 怡昌洋行 上海廣東路五十一號

CHAMPION

精益車行

出清總行存貨大減價 存數不多欲購請速 三輪送貨車五十九元半起

限十日前結束同業關係決不再續 大小男女應有盡有 每部廉售十三元半至二十九元半

英國經售 滿三部以上還有特別折扣 負責保用 燈鈴在內 決無次貨 照會半價

單馬牌 飛利浦廠出品 飛馬牌 保用三十年 可分期付款

承接各銀公司行大工廠常臨時修理電話通知隨時可到

總行 上海塘山路愛而考克路口 電話五二九一七

第一分行 虹口華德路保定路 電話五○三三三

第二分行 公平路百老滙路 電話五三四二七

治那可怕的頭痛

所得者大而所費者少

祇因治法不靈而頭痛終莫能止那眞是一件可悲的事情啊須知劇烈頭痛能令人受無窮的痛苦能發生嚴重糾紛君自不應如此宜試世界聞名韋廉士醫生藥局新式止痛片紐祿豐此片服後數分鐘那可怕的頭痛便歸于無何有之鄉了而核其所費不過數毫洋耳免避頭痛既如是效而不費更何有忍受其苦之必要乎

紐祿豐是能轉疼痛爲安寧之聖品凡牙痛耳痛系痛瘋痛月經痛割傷灼傷燙傷創傷種種因傷之疼痛均一樣靈效一樣

有益各藥房皆有出售每瓶大洋二角或向上海江西路四五一號韋廉士醫生藥局購備每大洋一元五瓶郵費在內

NEURAPHEN 紐祿豐 止痛片 韋廉士

商業新聞

金融
大戶紛紛起而追進 昨市標金跌後回漲
==反動到九百元關外==
==結果回好十三元==

金市自前期劇烈回跌後，激勢過勁，難免反動，昨市疲而復俏，大戶紛紛追進，滬市亦然，激起反動，最後回漲至九百元大關外，殆初以海外銀市英美俱平，蒙得里遠期銀價升降俱微，印銀反告慘跌，滙兌升降亦狹，倫敦生金縮一便士半，塲外預備交易開出，雖升爲九十四五元，惟一般心理鑒於報載當局對膨脹政策，仍有極肯切之解釋，尙形軟化，是以大戶福興永申豐恒餘恒昌永等雖進，賣氣難退，逐步下游，大戶如元昌永福餘惠祥萬豐昌大亦來售條，而降爲九十元光景，中央銀行掛牌揭曉，英美仍平，海關金單位縮三厘，標金標準價降爲九二二元三角，人心尙定，永利恒餘義豐永尙進，以致晨開略高，開後賣方仍湧，滙市尙鬆，而退入九十元關內，形勢疲軟，惟因大戶趁低努力維持，尙有回漲，預悉滙豐銀行掛牌，英升一二五，美升三一二五，漲勢至暫，仍有下挫，迨夫銀行落手扒結，乃回升至九十元外，惟此時以沙遜國貨塞出美金，頗費掙扎，無何銀行仍有買意，過程趨緊，買氣始蔗，大戶紛紛追購，盤旋而漲，港市報軟，華商心理反動紛紛扒結，滙市更緊，遂穿出九百元大關外，縱有大戶趁高脫手，其奈人心一反動，浮空抵補，雖跌而買氣未衰，預測印銀小一安那，午收趨勢仍俏，前途誠難預計，今將半天市況誌後，

晨開爲八九一元，較前收回升三角，旋爲八九〇元七角，福興永恒餘大德成售條，退至八九一八元半，恒餘福餘萬興納條，升爲九零元三角，恒餘鴻康永仍賣到八十九元，春源永利大德成尙來維持，又升爲九十一元外，八月份先令一二五可結，恒餘迎祥大德成裕新祥萬興脫售，降爲八十七元，春源永福興永元一永利恒餘趁低納條，升至九十元，預悉滙豐銀行掛牌英升一二五，美升三一二五，恒興元茂永大發永春源永日昌脫手，跌至八十七元，麥加利吃九月份先令九三七五，春源永福興永大德成日昌恒餘元一昌大紛紛購條，回升至九十二元三角，順利大德成益成趁高供條，退至零二角，恒餘裕新祥申豐尙進至三元三角，春源永一度脫手，沙遜國貨塞出九月份美金九三七五，退爲二元二角，大達復盛永申康恒餘來進，麥加利吃九月份先令八七五，乃升至五元，福餘大德成永利售條，退爲三元半，麥加利扒九月份美金八一二五，恒餘元茂永萬豐大達惠祥爭購，更回漲到七元半，義豐元茂永尙售，降爲五元八角，港市報軟，恒餘申豐恒昌永宏利日昌福興永春源永來進，升至九元一角，華比出來九月份美金八七五及七五，恒餘福餘永利來售，退爲六元六角，港市續形疲軟，春源永恒餘萬興順利福興永元昌永更進至九零零元五角，恒餘福興永惠祥大達趁勢供條，退至八九七元半，春源永順茂嘉潤進至八元七角，義餘嘉潤福興永惠祥又賣到七元七角，大發永恒餘元一尙進至九元，福興永慶發永散戶售條，退至七元半，義豐永春源永福昌乾昌祥永利恒餘萬豐永德日昌鼎康元盛永迎祥等俱進，麥加利扒九月份美金四三七五，漲到九零三元二角，春源永福餘厚昌永恒昌永恒餘售條，回跌至八九九元半，義豐永惠祥恒餘日昌福興永又進，逐漸升至九零四元，元一同福大發永趁高脫手，退爲二元三角，元盛永恒昌永惠祥恒餘等仍來納條，更升爲四元二角，午收爲九零三元八角，收市後春源永恒餘大發永售條，曾退至三元內，大德成元茂永福興永仍進，得以維持，最後約四元光景，查半天間最高價九零五元二角，最低價八八七元，計有十七元二角起伏，結果較前收回好十三元一角，

結價以中央銀行標金標準價退爲九二二元三角，照收盤價言，約撳十八元餘，較前收少撳十四元光景，本月份登賬價九〇二元，九月份九〇四元，上午補水九〇二元，赤金價八九五元，仍計照加四元，現貨市況平穩，缺乏成交，天津貨照加八元，烚赤照加十元零五角，雖有買戶，缺乏供給，掉期仍靜，未除公單，本月份條子之尙未了結者，多方計福興永一百餘條，福安福泰亨元昌永禮昌恒昌永利豐少數，空方計乾昌祥鼎泰一百弱，永豐元豐永少數，總數剩二百三十八條，共計多方七家，空方四家，

塲內交易尙平，綜計春源永申豐日昌元盛元昌永壬發永惠祥潤昌裕等居於買方，大德成元發永福餘盈豐恒晉隆大發永永德慶發永同益裕新祥大昌祥萬興恒興義豐永永利等居於賣方，春源永大發永永利先進後出，日昌大德成恒餘迎祥順茂先出後進，大連幫萬興共做八百餘，軋出一百餘，順利進出俱少，廣幫生大平定，恒興少出，半天成交總數計四萬六千五百八十一條，

九月期陣容，多頭計大德成一千九百餘條，元茂永一千五百餘，申豐一千四百餘，大昌祥一千三百餘，餘慶永恒昌永各一千有零，福恒九百餘，潤昌裕八百餘，怡餘七百餘，順茂五百餘，永利四百餘，萬興元大永各三百以上，大順同泰昌大發永各二百餘，大達丙興發生永亨福餘源源禮昌鼎康乾元永各一百以上，空頭計乾昌祥一千七百餘條，延豐永一千一百餘，瑞興一千有零，義豐永盛成各九百以上，惠祥八百餘，恒興七百餘，同豐恒慶發永同益各六百以上，福泰永五百有零，恭源永福興永大豐恒元昌永日昌各三百以上，元亨元盛永祥和鉅大各二百餘，申康復盛永鴻興福泰亨源康祥愼大永祥豐及福厚昌永萬豐各一百以上，籌碼總數計一萬五千三百七十九條，共計多頭四十四家，空頭五十七家，

公單昨空方已經解所者，計乾昌祥七十條，鼎泰七條，今日多方應收者，計福興永五十六條，福泰亨恒昌永利豐各七條，共計五十六條，收解，結價九〇二元，目下本月份條淨剩一百六十一條，多方計福興永一百十一條，恒昌永二十一條，利豐福安元昌永乾昌祥各七條，空方計鼎泰八十四條，永豐三十五條，元豐永乾昌祥各二十一條，共計多方六家，空方四家，

外滙華商塞後爭扒

昨據外電，倫敦大條近遠俱平，紐約銀價勿動，蒙得里遠期銀市升九毫及縮一厘不等，倫敦生金縮一便士半，英對美縮一二五，美對英長一二五，英對法漲十二磅音，美對法縮一分二五，滙市晨開近期賣價英匯一先令六便士〇六二五，美匯三十七元三一二五，較之前收計英緊〇六二五，美緊一二五，中央銀行掛牌揭曉，英美俱平，海關金單位跌三厘，惟因華商心理不振，開後仍有拋售，而復硬化，但乏多大成交，銀行趁賤扒結，得以維持，預悉滙豐銀行掛牌揭曉，英升一二五，美長三一二五，此時以國貨及沙遜等倫拋美金，而呈徘徊，無奈銀行胃口奮，結華商賣氣遏阻，遂漸回緊，路透社電告，港市反形趨緊，人心始起反動，紛起扒結，大戶如福昌等忽來扒結，加之前日塞出者亦來補進，過程遂逐步轉緊，最後印銀預測縮一安那，過程已趨平定，迨收盤近期賣價英匯一先令五便士九三七五，美匯三十七元〇六二五，較之前收計英緊一八七五，美緊三七五，華商先塞後扒，軋過稍扒，今將半天成交錄後，

英匯晨開近期賣價一先令六便士〇六二五，有利售予麥加利八月份一二五，匯豐麥加利扒九月份五便士九三七五，麥加利大英塞同月八七五，有利塞同月八一二五，三井售予唒囒現貨六便士，正金吃八月份六便士九三七五，有利納九月份六八七五，大英塞同月六二五，收盤賣價現貨一先令五便士九三七五，八月份八七五，九月份六二五，十月份三七五，十一月份一二五，進價照加〇六二五，

美匯晨開近期賣價三十七元三一二五，大英扒九月份七元，沙遜售予華義同月六元九三七五，德華扒同月同價，國貨售予麥加利同月同價，正金售予滙豐八月份七元四三七五，麥加利吃九月份六元八七五，華比塞麥加利則扒同月八一二五，華比塞同月七五，麥加利塞同月六八七五，華比三井塞同月六二五，大英扒現貨七元三一二五，華比納八月份一二五，上海吃九月份六元八七五，華比吃八月份七元一二五，花旗塞同月九月份六元六二五，大通花旗塞八月份七元一二五，三井塞麥加利則扒九月份六元四三七五，收盤賣價現貨三十七元〇六二五，八月份六元九三七五，九月份五元〇六二五，十一月份四三七五，進價照加〇六二五，

拆割迄無上落 ▲輔幣漲跌互見

昨銀洋市面，依然洪沌如昔，各種市況，迄無上落，市拆洋拆，仍開二角，而劃頭亦無加水，與前市不分軒輊，拆票交易，早市轉賬三百十餘萬，新交易三十餘萬，午市交易四十餘萬，小總會中交易四十餘萬，洋押欵交易收回九十餘萬，新做出五十餘萬，鈔票交易收回九十餘萬，發出方面，流通券六十餘萬，暗記券七十餘萬，客路來源四十萬，去胃三十萬，銀行收解消息，外商銀行收解票欵二百十餘萬，各種什欵等收解二百八十餘萬，電匯欵四十餘萬，特種匯欵三十餘萬，外匯結欵九十餘萬，進倉三十萬，華商銀行收解票欵二百三十餘萬，各種什欵等收解二百九十餘萬，電匯欵七十餘萬，特種匯欵七十餘萬，外滙結欵一百十餘萬，出倉五十萬，日商銀行收解票欵二百八十餘萬，各種什欵等收解三百二十餘萬，特種滙欵九十餘萬，外匯結欵六十餘萬，進倉八十萬，錢莊洋公單收解四千四百餘萬，洋劃頭欵收解五百六十餘萬，各路滙欵六十餘萬，解現六十萬，至江南小洋，早午兩市均爲八百三十七元，較前市漲二元，做出交易，早午兩市各三千角，廣東小洋，早市小八角，開七百三十五元七角，午市續小二角，改爲七百三十元五角，結果較前跌落一元，做出交易，早市十萬角，午市二萬五千角，銅元又長二千文，爲三百四十三千文，交易數額四萬二千八百七十五串文，合價洋一萬二千五百元，又本市票據交換總數，銀元一千零七十四萬六千八百二十五元零四分，內計，交換總數，銀元五百零七萬六千三百二十元零九角三分，匯劃銀元三百四十六萬五千四百三十六元一角六分，代收總數，錢業一百四十二萬三千四百二十五元四角九分，其他七十八萬一千六百四十二元四角六分，

證券
各債賣戶有起補空

昨日華商證券交易所，市價漲跌，全視澳縣事件爲轉移，趨勢極爲單純，惟以消息各異，致買賣不同之狀，惟賣戶較少，祇七號及十五號較多，四十八號稍吸收，二十一號顯有補空，故開收兩盤，趨勢完全相反，環境之足以左右市面者如此，昨日經過，開盤散戶賣出較多，裁兵猛跌半元，檯面形勢頓虛，入後七十一號進買忽漲，得風氣之先，二十三關以後，均見堅定，正六且微漲一角，次盤消息轉佳，市價乃一致向上，多者回上半元左右，十一號四十八號續有買進，九六亦漸轉高峯，形勢堅俏，有續漲之可能，市價結果尙有參差，漲多跌少，正六九六好四角爲最多，裁兵尙小一角半，成交總數，共計九百十八萬五千元，茲將其漲跌結果，比較列表於左，（單位元成交單位百元）

價別	最高	盤次	最低	盤次	較昨日	成交數
一八關八月	三〇·八五	一	三〇·八五	二	漲〇·一五	一五〇
編遣八月	五八·五〇	二	五八·四五	一	又〇·一五	一、三五〇
編遣九月	五五·三五	二	五五·一〇	一	又〇·〇五	九〇〇
裁兵八月	六八·六五	二	六八·三〇	一	跌〇·一五	二、四五〇
裁兵九月	六九·六五	二	六九·三五	一	又〇·一五	三、一〇〇
一九關八月	二八·八〇	二	二八·三五	一	又〇·〇五	四、二〇〇
一九關九月	二八·三五	二	二八·三五	一	漲〇·一五	三〇〇
一九善八月	四二·一〇	二	四二·六〇	一	平	九五〇
一九善九月	四一·六五	二	四二·三五	一	漲〇·一〇	一、三六〇
廿捲八月	四五·四〇	二	四四·三五	一	又〇·一五	一、〇五〇
廿捲九月	四五·〇〇	二	四四·八五	一	又〇·二五	二、〇〇〇
廿關八月	四五·三五	二	四五·五五	一	又〇·〇五	二、〇五〇
廿關九月	四四·九五	二	四四·六五	一	跌〇·〇五	四、一五〇
廿統八月	四九·一〇	二	四九·八五	一	又〇·〇五	二、八五〇
廿統九月	四九·三五	二	四八·八五	一	漲〇·〇五	三、五〇〇
廿鹽八月	五〇·七五	二	五〇·一五	一	平	五、二五〇
廿鹽九月	五〇·五〇	二	四九·九〇	一	跌〇·〇五	六、四五〇
金短八月	七〇·三〇	二	六九·五〇	一	漲〇·二〇	六、四五〇
金短九月	七一·〇〇	二	七〇·三〇	一	又〇·一五	三、四五〇
二三關八月	五三·七五	二	五三·三〇	一	又〇·三〇	六、九〇〇
二三關九月	五三·五五	二	五三·三五	一	又〇·一〇	五、五五〇
三三關八月	六三·六五	二	六三·三五	一	又〇·二五	五、八五〇
三三關九月	六三·四五	二	六三·一〇	一	又〇·二五	三、五〇〇
正六八月	六一·三五	二	六〇·八〇	一	又〇·三〇	三、一五〇
正六九月	六四·三五	二	六三·九〇	一	又〇·三〇	四、一五〇
九六八月	一〇·七五	二	一〇·三〇	一	又〇·四〇	二、九〇〇
九六九月	一〇·六〇	二	一〇·三〇	一	又〇·四〇	六、一五〇
九六九月	一〇·七五	二	一〇·五〇	一	又〇·三五	四、三五〇

紐約股市結果稍低

新豐洋行報告，昨（六日）紐約股市，漲跌互見，通用汽車異常挺秀，其餘汽車股受其影響，價亦堅定，交通股與特種股上升，鐵道股與銅鐵股則以浮多獲利了結，結果稍低，美孚火油公司通告發給半年息每股一角五分，聽根汽車零件公司通告每股發紅利半元，債市多頭出籠，市價不一，小交易所股票亦分道而馳，全日成交一百七十七萬股，茲將道瓊斯指數列左，

	八月五日	六日	上落
三十種實業股	一二六·〇七	一二五·六四	跌〇·四三
二十種鐵道股	三四·六六	三四·四三	跌〇·二三
二十種公用股	二三·二九	二三·二三	跌〇·〇六
四十種債券	九六·八五	九六·七五	跌〇·一〇
十一種物品	五四·五一	五四·〇〇	跌〇·五一

紗花
鑒於標金之回漲 紗花買方重又活動

紗 大跌兩日之紗市，昨則反動回漲，因標金又穿出九百元關外，於是買方活動購買，市盤步步趨升，但現紗銷路非常岑寂，各幫均無發展消息，因價格一高，客胃尤滯，惟一般投機商因比高價時跌去十元，或有復漲可能，一致拉進，但外商交額，安然不動，

近月紗回高三元弱

標紗前市開盤，近月受上日狂跌之影響，萎靡無力，但拍至遠月稍昂，因連日下跌，比高價時已跌去八九元至十元，有一部分料其反動，有回漲二三元之望，故塲中新賣不旺，形勢微升，拍至三收盤，突然上升，因標金回好，多方又來提拉，市面轉高，結果各月比上日收盤價均漲一元七角至九角，午後開盤檯面乾枯，因標金在高峯收盤，多頭乘勢活動，市盤忽然升騰，但現紗交易，僅三百餘包，結果各月比上午收盤價均漲八角至一元一角，查賣出通記六百五十包，裕大一千二百五十包，振大一千三百包，元一七百包，源大四百包，森康五百包，愼記五百五十包，永昌七百包，永大五百包，買進同孚四百五十包，大孚九百包，益大九百五十包，達記六百五十包，合興一千九百五十包，仁豐八百五十包，長豐九百五十包，潤康九百包，一日間最高低價，及收盤價如下，

標紗	最高價	最低價	收盤價	漲跌	存賬數
八月期	一七一·九	一六九·〇	一七一·九	漲二·〇	二七、〇〇〇
九月期	一七一·七	一六九·一	一七一·五	二·三〇	四八、一〇〇
十月期	一七一·九	一六九·九	一七一·九	二·一〇	五三、七〇〇
十一月期	一七一·九	一七〇·三	一七一·九	一·九〇	五六、三〇〇
十二月期	一七二·一	一七〇·四	一七二·一	一·七〇	八一、六〇〇
一月期	一七二·二	一七〇·二	一七二·二	二·一〇	八〇、三〇〇
總計					三四六、三〇〇

實銷祇四百四十包

現紗銷塲，異常濟滯，查全日各幫買去統計僅三百四十包，行情平平，各幫買額如下，

內地	一二三〇	廣東	九五
厦門	五	北帮	五
海州	五		

棉 市始跌繼漲，八月期陳棉，多頭把持甚力，且軋空觀念未除，遠月新棉，亦受其牽制，不過邇來氣候頗順，通州及附近之新棉，發育健全，年成豐收，惟大部分棉商均在多頭地位，吸收額子頗巨，

鄭標回好四角

標花前市開盤，除本月份外，遠月新棉，上日被達記大量拋出之後，檯面大爲鬆懈，且美棉消息看疲，各月下落一角半至二角，但拍至三收盤，因金市回高而漲，結果各月比上日收盤價均漲五分至一二角，午後開盤，因標金又穿出九百元關外，人心一振，多頭又來加碼，各月突漲三角，但外商意態平淡，結果各月比上午收盤價漲一角半至二角半四角，查賣出梅記一千四百担，昌記一千二百担，裕大二千九百担，愼昌二千八百担，同興二千四百担，元一一千八百担，長豐一千七百担，源興昌一千八百担，合興一千一百担，益昶一千担，益康一千担，新亨一千五百担，買進同孚二千九百担，大豐二千七百担，泰興二千一百担，協成一千二百担，大昶一千九百担，生源三千八百担，信誠一千六百担，益豐一千九百担，仁豐二千二百担，一日間最高低價及收盤價如下，

標花	最高價	最低價	收盤價	漲跌	存賬數
八月期	三五·三五	三四·九五	三五·〇〇	漲〇·三五	一〇、九〇〇
十月期	三三·三〇	三二·九〇	三三·〇五	〇·三五	一〇二、〇〇〇
十一月期	三三·〇五	三二·九〇	三三·〇五	〇·四〇	一二五、九〇〇
十二月期	三三·一〇	三二·九〇	三三·〇五	〇·四〇	一一八、六〇〇
一月期	三三·一〇	三二·九〇	三三·一〇	〇·四五	一六〇、五〇〇
總計					五二八、三〇〇

現花消費寥寥

現棉消費，極形寥落，廠胃不健，來源計姚花一千百包，

漢口細絨	四三·二五	永安廠進	一〇〇件	現貨送廠
雲䕃花	四六·〇〇	上海廠進	一〇〇件	又

北路棉作受旱災影響

河南陝西山西三省方面之棉作，在去年度同期，曾估計二百八十萬擔至二百十萬擔，本年度目下可估計一百七十萬擔至二百十萬擔，山東天津方面，因旱魃肆威，收成估計減半，濟南附近亦有損害，黃河河口附近，即向張店集中之棉，頗有相當損害，近微山湖附近黃河決口，其地僅高粱荳等受有損害，棉作尙無何等損失，

傳棉花不逕紐約說 美棉市價爲之略漲

▲美棉補空回好 昨美棉開盤，市況不定，商人觀望，各月漲四至八磅音，利物浦消息良好，商買進，同時據傳在出口津貼之下，棉花將不來紐約，均爲市價小漲之主因，其後一部份發生反動，午後經紀商賣出，依然疲軟，天氣仍佳，現需呆滯，紡織品有進步，收盤時略有補空，尙形穩定，計現貨漲五磅音，期貨漲一至六磅音，英棉現貨漲二點，期貨漲一至二點，印棉初因七月期白羅溪堅昂而漲，後因多頭了結及操業者賣出而回，計平果爾及奧姆辣跌〇·七五羅比，七月期白羅溪漲三羅比，四五月期跌一羅比，原電錄左，（六日電）

美棉		比上日	合國幣	英棉		比上日	合國幣
十	一二·四四	漲一	三四·四〇	現	六·七九	漲三	四一·二〇
十二	一二·六〇	四	三四·三〇	八	六·三二	二	三九·四〇
一	一二·二五	五	三三·九〇	九	六·二八	三	三八·四〇
三	一二·二八	四	三四·〇〇	十	六·二六	二	三七·五〇
五	一二·二三	二	三三·九〇	十二	六·二七	二	三七·四〇
七	一二·〇八	一	三三·五〇	一	六·二六	二	三七·三〇
現	一二·二〇	五	三四·〇〇				
平果爾	一九六·二五	跌〇·七五	二三·〇〇				
奧姆辣	一九一·五〇	〇·七五	二一·七〇				
白羅溪	二二六·五〇	漲三·〇〇	二七·四〇				
四五月期	二二一·七五	跌一·〇〇	二六·七〇				

糧食
期粉客戶籌碼豐厚

昨日粉市，均見疲滯之象，洋麥報價，芝加哥跌四五角左右，坎拿大好一角零，市場人心，因各廠現粉，步有開出，雖市價仍須加五分左右，不過客戶籌碼豐厚，標準趨勢，未免無形滯住，更以散戶多數，隨續出擋，廠方又微有套出，故近遠各期，市氣均見鬆軟，惟現麥市價，未肯廉宜，如洋麥訂購不利，是有變化之可能也，結果本月份較跌一分，九月份跌一分二釐半，十十一月份跌七釐半，十二月份跌一分，一月份跌七釐半云，

小麥行市難望廉宜

昨日期麥市面，上午開盤後，各月份市面，大致平靜，芝加哥洋麥會報落四五角，坎拿大好一角零，惟市塲人心，則以現麥趨勢挺穩，本外埠之麥價，迄無鬆廢之象，故交易雖未暢旺，市氣尙能站住，良以遠期麥實，內地麥商，多不敢輕冒險也，結果各月份較前日一無上落，現麥市況又見微挺，因地頭報價，又較高一二分云，

▲芝加哥小麥	八月五日	八月六日	上落
九月份	八六·八七五	八五·六二五	跌一·二五
十二月份	八九·〇〇	八七·八七五	跌一·一二五
現貨	一〇一·六二五	一〇〇·五〇	跌一·一二五
▲加拿大小麥			
八月份	八四·二五	八四·五〇	漲〇·二五

河下米銷滯又跌

（滬南）昨日各幫來源共到十五六號，（貨共三千餘石）銷塲自前午轉懈後，昨則開手，本街尤呆，包胃客幫亦僅辦四百餘包，故大局形勢滯寂異常，市色轉趨軟化，至結果若蘇同粳及南港子稻行情，見削角許，各薄稻價亦小二角不等，東新粳再照原盤，陰變元無甚榮辱，靑角羊尖未售開，

（滬北）昨日河下各幫來船十四五艘，市上白粳交易呆木，價小一二角，早稻到銷均活，價形定勢，薄稻零化高貨稍有交易，中次較滯，市形高定中次疲角外，東新粳到貨頗旺，去路亦佳，價形定勢，白元零星去胃平淡，市形頂挺，中次軟勢，其餘各貨亦見和平，

南京新糙昨已售開 ▲三號西貢抬俏五分

昨日洋米客化轉懈，惟本街辦胃仍呆，貨主亦不肯賤脫，市面依然挺站，尤以三號西貢存底較薄，國戶心堅，昨日售價又見報俏五分，其他均屆站局，全日開出西貢六千包，小絞一千包，暹羅粳地等四百七十包，多數爲本街辦去，內地南京九江等略爲應酬而已，洋米在內地各路大半胃口旱足，且將有新米上市，內地售價步落，昨由杭州退回西貢一號米五百包，隨市售開十元零四角至十元零三角七分，又早秈將次第上市，前日由南京運到新糙米一百十七包，昨由本街廠戶辦去，價爲七元八角，他省早糙或將在日內到申也，

廣州加稅說未消滅 豆餅又跌五六分
==新黃豆到頭相接==
==新荗豆蚌埠有到==

豆餅市況本穩，自從前日市塲突傳粵省再加增建築捐（上年已徵每担八角），致油帮市氣萎疲，昨市雖有做開各種期現餅九千七百餘片，市價已暴跌五六分，「客餅尙定」刻下油廠公會及雜糧公會函請本市商會去電豁免，結果如何，尙少把握，新黃豆來源見接，貨主因之跌價求售，然市面頗萎，昨市售價，比較上日跌去二三角不等，成交依然不多，計開常州，弃牛，牛皮黃四百包，價爲三元七角八及七角七，陵口牛皮黃三百包，價爲三元七角六及七角半，去路除本街多一廣帮問津然亦應酬而已，贛城門豆開三十包，價爲三元六角半，紅橋豆三十五包，價亦爲三元六角半，蚌埠新中粒明扎荗豆上市到七包，貨品特佳，由豆市街同吉行運到，價開四元五角，爲寧渡帮辦去，又滁州新小粒莞豆亦應市，到二百五十包，價開二元七角，乃粉配去路，

絲茶
美莊動辦婺源大帮綠茶

婺源大帮綠茶，向來銷售美莊，爲數極鉅，近年來因受日茶排擠之故，銷路一落千丈，本年更因大帮中一部分次貨，該莊銷路不暢，形勢尤爲悲觀，昨由錦隆洋行向忠信昌茶棧，拆進榮昌永和生祥車聲精美四號蓉碎花色二百餘箱，售價均較上年減低七五折，至珍眉針眉等綠茶，摩洛哥去路依然暢達，蓋茶對外貿易重心，已由俄美南大市塲，轉移摩洛哥非洲一帶口岸云，

油市
漢市白桐油續跌
—洪江油跌非正市—

白桐油漢市自漲之過速，洋莊市面不能支持，上週由每担四十八元六角直跌至四十五元九角，入本週後，仍現疲弱狀態，致價格繼續低落，復跌開四十五元二角，而四十五元，而四十四元九角，婺漲後釀成暴跌，乃是常事，但自洋行需求緩曲折而下，蓋存積太薄，各洋行時有躍躍欲試之形勢，所以雖跌價並不爲烈也，倘洋行再有多數交易，則一躍仍可至原價，因此後去市面，總是易漲難跌，浙桐亦因隨漢市而進退，惟漲跌不若漢市之烈耳，上週杭州行家，在申最高售過每担三十九元，近亦稍跌，已改售三十八元矣，而足度貨恐非四十三四元不可，洪江桐油，本因上年產額減少，當此夏銷當令之際，自無跌價之可能，但該業中有因欲故意動短市面，所以近日市上自售開每桶二十五元四六角後，即連跌二十五元甚至有二十四元八角者，然非正市，係別有用意，欲藉以拉小耳，惟市已至此，不敷進本，不願者寧守不售，且聞客家方面均不以廉售爲然，由此觀之，恐轉變亦易云，

糖市
粵粗白標售三千包弱

昨日糖市，趨勢尙屬穩定，糖業合作公司標售五號粗白二千八百包，價十七元一角，全數派通，成盤，較次者一千一百四十八包，價十六元九角，未成盤，又中砂白一千包，十六元四角，成交一百十包，公會劃盤無更動，二四粗白十七元二角，轉口貨五元二角，共成交六七百包，太古糖B嘜十八元〇五分，稍有成交，本廠綿白振記一號十六元二角，海南赤以產區亦在登記停運未決，暫乏續到，號盤叫十元半，

雜訊
上海進出口商品檢驗統計
▲七月份（商品檢驗局報告）

▲鬃毛絨羽類 —單位公斤—

出口往	豬鬃	山羊毛	其他毛絨	各種羽毛
美國	三二、三五九	五、四一	五五七、六六四	三、八二八
比國	一〇、六八〇	—	—	—
德國	一四、三一三	—	—	六、二六〇
英國	四五、四八二	二、二九	—	—
日本	二三、六三四	三、五三五	一五、三三〇	一〇〇六
其他國	四、四八六	—	—	—
合計	一三〇、一五六	一〇、二〇四	五七三、〇九四	一一、〇九四

▲腸衣及牛羊皮 —單位公斤—

出口往	鹽豬腸	其他腸衣	生水牛皮	其他皮
美國	六、六〇一	一五六	九、〇四二	一〇、四八六
法國	一八、三五四	—	一〇、四三二	一、四八六
荷蘭	一六、一〇一	四八六	一三、一六六	—
德國	五、六八三	一七六	三五、二三五	三、〇六六
香港	—	一〇六	三一、二二三	一、三三六
其他	七、四三三	—	一〇、五三三	一三、三二六
合計	五四、一三二	一、九三三	一三四、〇三一	一六三、〇七〇

▲肉脂類 —單位公斤—

出口往	豬油	火腿	鹽肉	其他肉品
香港	一四二、〇八六	三六、七五九	八、一四二	八一三
菲列濱	一二、二四〇	一、五〇〇	—	—
海峽	一四、六七〇	一、二三四	—	—
其他	—	五三三	—	四三三
合計	一八九、一二五	四二、四〇六	八、一四二	八〇六

市價

銀錢
▲早市 拆息（每萬）二角 劃頭（每萬）白 江南 八百卅七元 廣東 七百卅五元七角 銅元 三百四十三千文 衣牌 三千三百四十三文 角坯 三千三百十文 貼水 九十一文
▲午市 拆息（每萬）二角 劃頭（每萬）白 江南 八百卅七元 廣東 七百卅元五角 銅元 三百四十三千文

上海銀行業同業公會每日二角 又拆息每千元三角

金市 金業交易所（標金）（單位元）
九月份 上午開盤 八九一·〇 最高 九〇五·二 最低 八八七·〇 午收 九〇三·八
本月份登賬 九〇二·〇 九月份補水 九〇二·〇
赤金 大同行 銀樓每兩九十四元 首飾每兩八十八元

匯兌 中央銀行掛牌
倫敦大條 即期 廿二便士九三七五 遠期 廿二便士九三七五
倫敦電匯 一先令六便士 紐約電匯 三十七元 英金 一磅合國幣十三元零五分 美金 一元合國幣二元六角九分 上海標準標金 九二二元三角

本埠滙豐掛牌
倫敦電匯 一先令六便士 紐約電匯 三十七元五 巴黎電匯 五百六十七法郎 柏林電匯 九十一馬克 香港電匯 七十八元五 印度電匯 一百三十八羅比 新加坡電匯 七十四元 日本電匯 一百零二元

證券 華商證券（第一盤 第二盤）

紗花 華商紗布 ▲前市 ▲後市
標準棉紗（反手二十支）（金雞）
標準棉花（國產細絨棉花）

現紗 ▲前市 二十支

糧食 滬南米市 滬北米市

麵粉 ▲前市

雜糧交易所 ▲標準新小麥

油餅

茶市 大連電報

海味

魚市

進出口各貨彙報

輪船進口報告

出口輪船報告

申報緊要分類廣告

徵求

亥龍父覽 自父走後祖母焦急萬分家中痛哭均望父歸雖有不得意種種的事可與君面商所望見字即速賜函爲盼 亥龍謹

鴻泰弟覽 汝近於上月廿七日晨出走迄今仍未回家心現母親望眼欲穿思汝而得見汝垂淚汝姊亦因你出走病不起已及沉痾卜特再登報喚回汝回心轉意念母之人及姊之處速回家暗告 姊啓

麗生再覽 消息汝真鐵石心腸也余在滬能想見汝否家廟信汝母病妻杳無歸期不自欲安生汝老幼汝常念無法推惴望汝心力汝表弟前人汝事命皆可受了此于失常汝速回家…… 前報汝看仍多苦亦忍不日無日到應汝

律師后萬安代表韋顧鴻英懸賞緝拿顧鴻泰啓事

茲據顧鴻泰江蘇人二十一歲面長上身村瘦長稍白當事人稱鴻泰於七月廿日晨挾有…… 儲蓄……

招領失牛 茲有黃牛一頭自阿窩沙林崇明三區……

重價徵求寶山縣舊圖 敝處爲研究寶山縣沿革需用前清咸豐以後寶山縣分圖並附有說明書證明係某時期所刊……如有收藏……請函本報第二三九號信箱

函授商業免費招生 用通信教授法尺牘算術簿記會計商業……立信會計補習學校

●●改良中式簿記 徐永祚會計師事務所函授學業三月畢業學費十二元隨時可以報名入學 地址上海愛多亞路一二三號索章附郵一分

學日語不費錢 新編自習日語會話中文註音準確可無師自讀欲索附洋一角郵票通用寄上海郵政信箱四五一號

家庭職業 ●●贈 謀生之指導 針灸術學習甚易有治病極驗及科學溫灸術……東方針灸學社

上海法租界萬山路十號茂森農場 經營方法 華東樹園藝 贈送

栽培白蘑菇 立成巨富 爲識者所公認……

贈送貞與淫 上海小沙渡路鴻壽坊三號 大鳳書社

王虎辰與王小妹 此書係文壇怪傑沙不器著凡關於王虎辰之一生詳情趣史及泗水溺死諸事及與王小妹結合經過 外間罕知本報紀載翔實現已出版每冊大犧牲祇售二角加送航空一分等一(函購寄費加一成)上海山東路二三一號發蒙書局特刊部發行

遺失

遺失存摺 今遺失上海商業儲蓄銀行活期存摺第五八八號戶李唐氏已向該行掛失聲明作廢 李唐氏啓

遺失滙票聲明作廢 啓者漢口信記號七月十九日買勤記滙票十號支申余鵬記洋一千一百元又買元通滙票列七三號申通洋三千元均買泰滙票七百……

申報年鑑

申報館特種發行部發行

墓碑紀念碑 用國產磨光黑長石及各色花崗石……中國石公司啓(電話三〇五二)

敬送肺癆指南 余患吐血肺癆……

敬送腎腦病方 家藏古方公開……

敬送遺精早洩不孕宮方

敬送遺洩古方

手術催眠 與其他催眠不同立刻入眠……

女性美研究 女性秘訣 操縱婦女術 女性神秘論

警犬教養全書

陳爽如譯總發行處上海辣斐德路甘世東路口鄭十八號警犬研究會 定價一元郵購請用滙票

啓事

曹伯聞偕室王秀蘭啓事 竊伯聞元配李氏生前體弱多病…… 此啓

廣生行重要啓事 敬啓者本行……

銀兩聲明廣告

敬啓者本公司所分設南北省及外埠之各支行均無以本公司名義在外賒取貨物揭借款項及與銀行錢莊立摺以銀兩往來等事……香港廣生行有限公司總行啟

上海第一特區地方法院公告

江蘇上海第一特區地方法院公告 第一二四號(聲請執管徐俊良遺產)……

江蘇上海第一特區地方法院公告 第一三一號(聲請執管董桂庭遺產)……

申報月刊 欲定價值最有之刊物 舍申報月刊莫屬

安亭新中電氣股份有限公司清算人啓事

國精補腎丸 每瓶五角 買一送一 當日見效 不效還洋 趙南石

完全王道 國藥製成 如用霸藥 雷擊火焚

政府註册 嚴禁假冒 趙南石醫生 天然治瘋草

瘰癧專家朱少雲遷移通告 本醫生茲因診務日繁遷至白克路永年里即……專治男婦大小各種瘰癧子頸……動刀針 斷根不發 照常應診 掛號處啓

脫肛丸 秘製 痔專科朱家葆士祚醫

白帶丸 止帶仙丹 著名靈藥

申報津浦鐵路行車時刻表 (上)即上午 (下)即下午

站名	滬平快通車	浦平通車	浦津快車
上海北站	下四點正開		
南京	上十一點十五分開		
浦口	上一點四十分開	下七點十五分開	上十點正開
滁州	上三點〇五分開	下九點〇六分開	上十一點四十分開
蚌埠	上六點三十八分開	上一點十三分開	下四點十五分開
徐州	上十一點〇五分開	上六點二十分開	下九點十分開
臨城	下一點〇五分開	上十一點	
兗州	下三點		
曲阜	下四點		
泰安	下六點		
濟南	下八點		
德州	上〇點		
天津西站	上六點		
天津總站	上六點		
天津東站	上七點		
北平	上十二點四十分到		

站名	平滬快通車	平浦通車	津浦快車
北平	下三點	下六點	
天津東站			
天津總站			
天津西站			
德州			
濟南府			
泰安府			
曲阜			
兗州府			
臨城			
徐州府			
蚌埠			
滁州			
浦口			
南京	下十二點正開		
上海北站	上七點		

申報月刊社叢書第六種 贛皖湘鄂視察記 陳賡雅著 每冊六角 三版出書 申報特種發行部

申報服務部

專代國人代購代訂全國出版之各種圖書雜誌

優點 辦理迅速 信用昭著 手續簡便 服務週到

申報旅行一覽表

(滬杭綫 下行車／上行車 各站開車時刻)

申報兒童周刊彙編 兒童讀物 兒童之友 圖畫活躍 文字淺易 定價四角有折學校小印對 申報特種發行部

申報隴海鐵路行車時刻簡表

站\車次	1	3	5	71	73	75	79
連雲			9•40				
大浦			↓	8•00			
新浦			11•27	8•42			
徐州	12•40		19•17	18•05	21•45		
商邱	17•18				3•40		
開封	21•36	14•25			9•00	12•00	
鄭州南站	23•49	16•22			11•33	14•13	
洛陽東站	3•45	20•28			18•58		
陝州	9•15				2•31		
靈寶	9•58				3•31		
潼關	12•31				6•45		7•45
渭南	15•46						12•01
西安	18•40						15•30

站\車次	2	4	6	72	74	76	80
西安	0•30						6•25
渭南	3•51						10•24
潼關	7•30				15•10		14•10
靈寶	9•57				18•26		
陝州	11•01				19•57		
洛陽東站	16•47	7•41			3•40		
鄭州南站	20•47	11•57			9•44	16•47	
開封	23•03	13•45			12•28	19•00	
商邱	3•12				18•07		
徐州	7•30		8•53	10•51	23•40		
新浦			16•41	20•24			
大浦			↓	20•50			
連雲			18•02				

上表為上行車（第一表）與下行車（第二表）。

本路1次及2次特快與滬平通車301•302次在徐州聯接
本路1次特快與平漢21次又2次特快與平漢22次在鄭州相聯接

二十四年十月一日改訂

申報旅行一覽表 (曹娥段)

下行車 曹娥江開 百官開 五夫開 餘姚開 ／ 寧波開 慈谿開 餘姚開
上行車 寧波開 慈谿開 ／ 餘姚開 五夫開 百官開 曹娥到

△欲定閱最有價値之刊物 ▽舍申報月刊莫屬

德國白濁內服專藥

梅濁克星

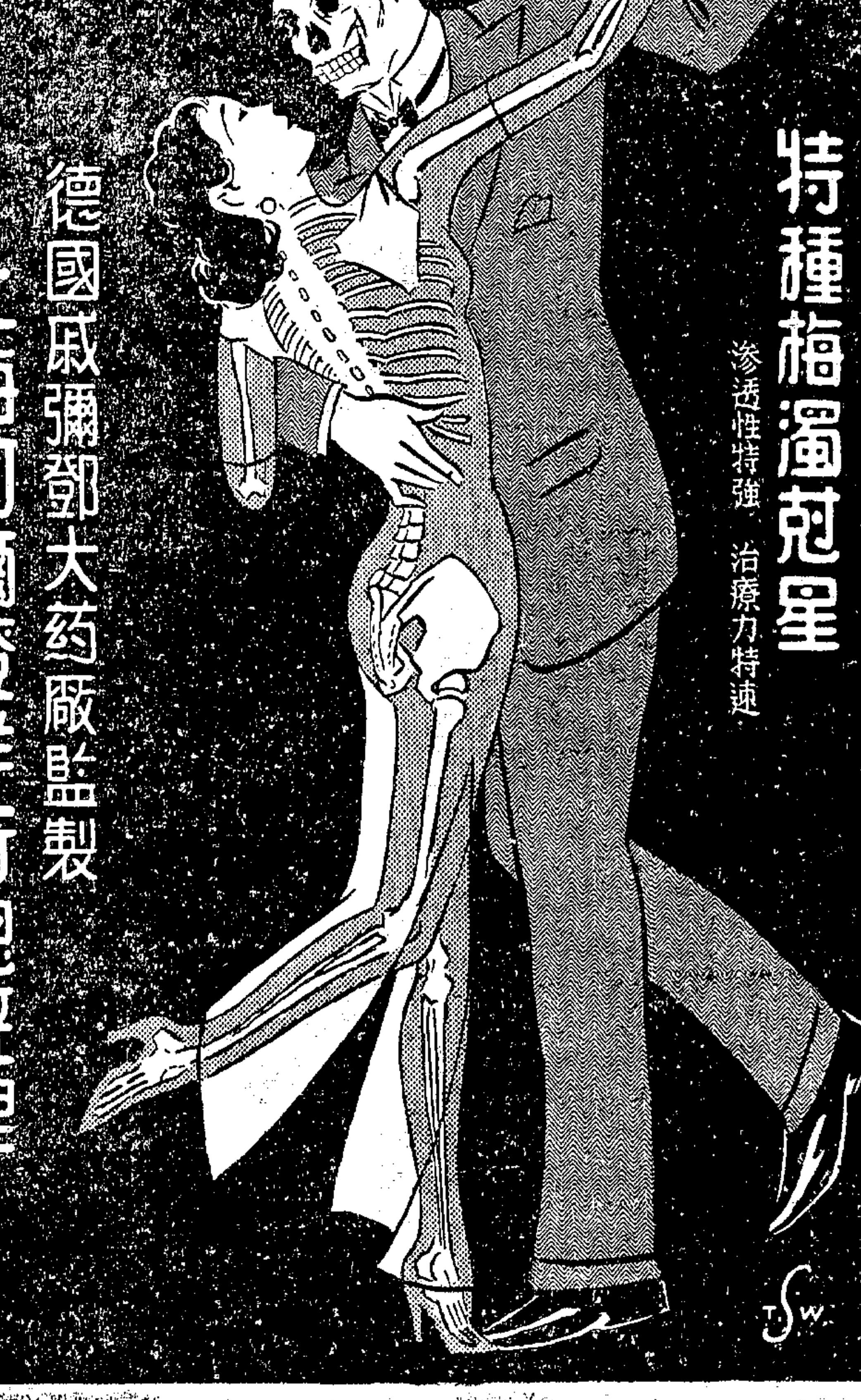

何謂…透膜殺菌？

淋菌有頑强之粘膜為護符，故電療，洗射，打針，服葯等通常療法，不能損其毫末，必須有滲透粘膜深入患部之特殊葯力，方克將淋菌殺除淨盡，永絕病根！「梅濁克星」即為現代医葯界一致推崇之透膜殺菌特效葯，欲求淋病徹底斷根者，當以服用「梅濁克星」為惟一捷径也。

特種梅濁克星 滲透性特強 治療力特速

德國威彌鄧大葯廠監製
上海柯爾登洋行總經理

葯房均售

A92

上海婦女補習學校招生

上海市教育局立案 中華職業教育社合作

(旨趣) 專為失學婦女及成年婦女預備升學就業預備補習而設

(科設) 國文科 英文科 算學科 簿記科 刺繡科 縫紉科 鋼琴科 圖畫科 家事科 打字科

任意選修 (時間) 上午晚三班

任意選定 (資格) 不限年齡 不拘程度

(校址) (總校)霞飛路華龍路 (分校)靜安寺路膠州路

(電話) 81280 30896

(章程) 函索面取電話通知均可

(報名) 即日起

(開學) 八月十二日

(附告) 備有宿舍限住六十五人

室伏高信氏 胡適陶希聖 等重要言論

日本著名評論家室伏高信氏在北平與中國學者胡適陶希聖等會見論中國當今思想家及中日問題等詳文發載上海時代日報八月七日及八日報紙務希諸君注意 社址四馬路中市世界里內 上海時代日報社謹啟

滬太戒烟療養院

本院為海上高尚優美戒煙專門醫院，自建高大洋樓，占地十餘畝，有房四週園林，風景宜人；院內設備，力求完善，經驗醫師，採用特效新法，病房寬敞，空氣充足，一切藥品，不論新老烟癮或吸紅白丸等，均保迅速安全，脫離苦海。▲詳章面索，均可

●添設城市分院正式開幕 戈登路槽坊路口（玉佛寺隔壁）朝南三層洋房 電車直達交通便利衛生設備齊全清潔非常

▲門診部 (一)英租界愛多亞路龍門路口南京大戲院對面 (二)虹口梧州路鴨綠路口維揚共舞台對面

▲院址 上海滬太路餘慶橋 入院時備有汽車接送

(附註)各界有志到院戒烟可先至門診部或城市分院接洽

力弗肝之成功

(原名力活肝)

世界科學界之驚人進步

貧血症特效藥之發明 標準肝臟結晶體製劑

五百倍顯微鏡下之六角針形標準結晶

胎生動物之新鮮肝臟有產生赤血球迅使病者復元之功能故肝臟製劑為治療頑固惡性貧血症之特效藥已為世界醫家所公認因而此類製劑風行一時但普通之內服及注射劑大都為鮮肝之浸膏所製效力有限而注射疼痛惟力弗肝乃將肝臟中所含有效成份弗力素之全部提煉至純粹結晶體而製成者為本廠特聘霞飛藥學博士最新之發明效確力偉而注射無痛功故亦即世界之最新發明絕未前見之成功

注射皮下肌肉均無疼痛特效藥之稱惟此力弗肝當之無愧本品自發明後復經動物試驗臨診實驗均証明其效力偉大可執同類出品之牛耳請觀下列之含量即知亦惟以精純之結晶劑始能具斯偉力也

片劑 每片＝12公分新鮮肝之原質

流膏 每食匙＝60公分新鮮肝之原質

注射劑 每針(2cc)＝60公分新鮮肝之原質＝經口服用½lb半磅之新鮮肝

主治 惡性貧血症 萎黃 各種病後及產後之貧血症 各種肝臟疾患 男女老幼延年益壽之大補劑

信誼化學製藥廠 特聘德國霞飛藥學博士監製 上海馬斯南路廿號

請購用藥到病除之「有力家」牌各種良藥

本牌各種良藥世界馳名久得病人之信仰劾力宏大百無一失茲為推銷中國境內起見曾登各大報公開贈送承各界熱烈索贈故贈品業已完罄以後尚祈直接函購今將本牌各種良藥價目列後

痢敵藥水 每瓶大洋二元五角

德賜頭痛藥粉 每包大洋二角

有力家痱子粉 每盒大洋二角五分

有力家眼藥膏及洗眼藥水 每組大洋七角五分

有力家洗脚藥水 每瓶大洋一元

有力家通便藥水 每瓶大洋七角五分

有力家通便丸 每瓶大洋七角五分

有力家製藥公司啓 上海郵政信箱第一七五二號

贈送 哮喘根治藥

新創 唐氏氣喘專科醫院唐斐禮醫師 新製●專門醫治哮喘氣喘●根治氣喘新藥 久著奇效 函索試服樣品實驗 送一份并贈氣喘病療養法一冊 郵上海南京路大陸商場五〇二號唐斐禮藥廠啟

神經病院

醫治腦病神經病 上海卡德路三二九八 電話 院長馬化影

巴札洛夫底評價

白萊

當我們讀過阿爾志巴綏夫底沙寧，總覺得在日久所接觸的人海中有着那麼一種玩世不恭的人物；我們在讀過龔查洛夫底阿布羅摩夫，就彷彿感到朋友間有多少人總沾上那種弱志薄行的毛病；我們也可以從鄰居找到魯迅底阿Q，從遠方來的旅人找到西萬提斯底唐吉訶德。……這許多文學上的典型人物的製作，它們底最大的成就便是能使讀者們發生一種親切味，一種活生生的現實感；至少總使讀者們自己覺得那其中的任何一個典型人物彷彿都是似曾相識的朋友，或是敵人。基於這一意義，讓我們考察一下屠涅涅夫底「父與子」中的巴札洛夫吧。讓我們看看巴札洛夫這種人是否存在我們大衆中間，而且，試給他一個公平的估價吧。

作為俄羅斯前世紀六十年代不同的兩代人底衝突史的屠格涅夫底「父與子」，代表「子」代的巴札洛夫是以一個否定主義者的姿態而出現的。關於這點，我們只要看他怎樣跟那代表「父」代的保羅論辯，便可瞭然。

『我不明白你……一個人怎樣能不承認主義，規則！你的行動是把什麼做根據呢』？——這是保羅的質問。

巴札洛夫更正他的話道：『我們認為有用的事便是我們行動的根據。在現在這時候，最有用的事是否認』……

『否認一切嗎』？

『否認一切』。

『怎麼？不但詩歌，藝術，……而且說來可怕』…

『一切』。巴札洛夫鎮靜的複說一遍。

俄羅斯這偉大的母胎之所以終於能誕生了一個嶄新的後代，在這裏應該獲得確切的說明：那是由於俄羅斯即使在前世紀的六十年代，便已然出現了像巴札洛夫那樣野性的人物。這樣的人物，在任何時代，對歷史都負着催生的任務，而且往往從這裏又必然地完成了悲劇的一生。因為大部份人，正如巴札洛夫底論敵保羅所說一樣：『他們把傳統的一切看作神聖的，他們是服從長老的，他們是沒有了信仰不能生活的』。然而，也正為了這類人物一生充滿了悲劇，值得加以最大的稱讚的。

自然，巴札洛夫也不是全然沒有缺點的。恰好相反，為了他是從現實生活裏攝取出來的活生生的人物，他具有缺點乃是至明的事。他這樣自白道：『一切都依賴着感覺……把我自己來做一個例。我一切都取消極否認的態度，因為我的感覺是這樣』……這種有類觀念論的遊戲的成份，也正因此加重了巴札洛夫底悲劇生涯的成份。

所以巴札洛夫常常是任性的。他雖則抨擊了現實一切的醜惡；譏誚了社會一切的虛偽；在那加促舊的母胎底臨產的意義上，這種傾向該得到稱讚的，然而他卻並不要求實踐。『我決心什麼事也不做』他這樣說。當他回答自己的論敵保羅時，也特別點明他只是要來嘲笑一切。從而我們可以意味到在某一意義上他有類於空談家，也正是基於他沒有正確地認識自己底成長的過程之緣故。

惟其巴札洛夫具有上述的缺點，他總不致是一個從天空掉下來的人。而況他勇敢，有眼力，他仍有着應得的評價的。其實他也並不是不知道自己的缺點，當他的朋友阿卡提預備要結婚的時候，巴札洛夫自己會這樣說：

『——在臨別的時候，我再對你說：你做的事是很聰明的；因為你是不宜於過我們那粗陋，苦痛，漂蕩的生活的。你沒有銳氣，沒有怨毒，雖然有青年的勇敢，青年的精神；可是來做我們這種運動，那是不夠的。像你們這種貴族一類的人，至多只能負擔些優美的忍耐，發表些優美的憤慨，再不能超過這個了，這有什麼用呢！……而我們卻要爭鬥。……我們的灰塵撲進你的眼裏去，我們的汙泥濺滿了你的一身，』……從這裏很顯然地證明巴札洛夫多少已然糾正了自己的缺點。同樣，在他臨終的時候，他還那樣謙遜地自白道：

『…俄國需要我！……不，不，顯而易見的，毫沒有這樣的需要，需要的是誰呢？皮鞋匠，成衣匠，屠戶』……

然而，我們應該說我們需要巴札洛夫！他是活生生的存在於我們大衆中間，他有缺點，那缺點甚至是為我們所熟知的。因為他不是神話裏的救世主。他的出現能使我們確切地感到他的存在。無論如何，在這艱困的世紀裏，像巴札洛夫這樣的人，仍舊會給人加以推重，是先須說的吧？

會做生意

欽文

「先生家裏了！」這在故鄉早就變為成語，意思是「只好將就一點；」因為自己家中的生活，總比在做事地方的簡陋。我從學校裏回來，固然只得喝常帶泥土氣的河水，自己動手擦桌子，拖地板；連看份報，寄封信，也非親自跑出去不可。適值雨期，我的皮鞋底早就走穿，濕水了，不得不另買一雙套鞋。

新水本只支得一點點，路上又用去了不少，凡事打算盤，在實行上街以前，我先探問家裏的人，套鞋怎樣的好，都說要買老牌的才合算。

到了雜貨店裏，出來招待我的是個瘦瘦的小白臉；知道了我所要的東西以後，就拿出一個紙匣子來打開給我看。

「我要老牌的，」我把那雙黑色的套鞋照原放進匣子裏說。

「這不是老牌的麼？」小白臉說着重行取出那鞋子來給我看。

「沒有別的老牌了麼？」

「你要什麼老牌呢？」

「雙錢牌。」

「這不就是麼？」

他所指着的是兩把剪刀的標記；「雙錢」同「雙剪」聲音固然相像，形狀也類似，但總不是同一的牌子。

「我要的是雙錢牌！」我重複說。

「哦！那是早就沒有的了，」小白臉響亮的回對，「現在那裏還有雙錢牌的貨物呢！」

「那末大喜牌或者連珠牌！」

「還是更不用談的了；不會騙你的，先生！現在這就是最好的老牌套鞋了！」

照我固有的習慣，買東西，質地的好壞雖然也顧到，總是更注重圖便利的，只要已經差不多，往往模糊過去。可是套鞋，既同家裏的人討論過，覺得不好意思太隨便；以為不妨且到別個鋪子裏去看看，表示了不要雙剪牌的以後，旋轉身子想就走。雨仍縣縣的下着，路上泥滑得很；腳指頭上早就感到滲水，再走濕路太為難。正在猶豫，忽然肩胛頭上被輕輕的拍了一下，回轉身子去探視，小白臉就拿起另一雙套鞋來同我說，「這個，是最好的了！」

接過手來一看，就是我所要的雙錢牌。

「怎麼剛才說是這個牌子現在沒有了呢？」我不禁這樣實問他。

「哈哈！」他得意的回對，「這真是最好的老牌了！你要，就賣給你！」

「那末雙剪牌並非「最好的」？「怎麼剛才說是最好的了呢？」

「哈哈！雙剪牌最好，雙錢牌更好！」

雖然說得很自在，小白臉的話總是前后矛盾的；但他同樣說得像煞有價事，也實在說得起勁，出神認真的情形，使得我再也不想同他多講。事情是一目了然的了。，無非因為雙剪牌的利息厚，所以要玩這一套把戲。商人以錢為前提，說誠本來算不得一回事，會得見風使帆隨機應變才好。這個小白臉，將來總是「出山」的罷；我無以名之，名之為「會做生意。」

大學時代 (四〇)

德國施托謨著 陳隱之譯

她垂下頭，一面把額角抵着窗戶底玻璃，白玫瑰還是香噴噴地在那閃光的黑頭髮上面。「祇有一個人，他在生時候祇是痴呆的可憐的人，」她說，幾乎是用嗚咽的聲音說，「但他總是我的父親呀，沒有別人會像他那般愛我；——他若在世時現在就不會把我抓着的。」她說過這話之後，我們二人都沉默了。祇我不知不覺地抓着她的雙手，她也讓我抓着。——忽然我聽見屋子另一邊，小柱廊方面，「土伯爵」呼喚她名字。

她全身顫慄一下。「娜麗，」我說，「你不能夠脫離這個人麼？」

她睜大眼睛憂鬱地望着我。「能夠的！」她輕輕說，我彷彿看見她口角間現出一種微笑似乎含有詭秘成分在內。——此時呼喚聲音又響了一次，而且愈近到我們旁邊。她趕緊把眼淚揩乾。「後會有期，菲力，後會有期！」她低聲說。我覺得兩隻小手同我握了一下，然後她就走開了。

我不知道我在樹林間還徘徊了多久。直至廳內音樂突然停止使我聽見林中貓頭鷹叫喊時候，我才清醒過來。

為要從那石階走到小路去，我仍須經過屋子前面；那時我又看見娜麗一次。她站在廊內，手臂抱着一根柱子，穿過樹林看下海面去，那裏正有一個電光眩人眼目地映現在水面上。

海濱

我躺在枕上，很長久不能入睡；我正計劃如何靠我的母親幫助給娜麗一個安身之地，但是最困難的還是如何說服娜麗使她願意到那裏去。

第二日早晨我醒得很晚，醒時正看見「市長」弗里茨。——我少時常常這樣稱呼他——站在我的床前，用他那誠實眼睛對我微笑。——不久我們二人就坐在沙發上了，弗里茨滔滔不絕地談起我們的在海德堡的朋友。但我祇用半邊耳朵聽他；昨晚那件事情還縈繞着我的思想。不久之後由我提議，我們就出門散步去了。我們在榆樹蔭道上沿海濱並步走着，此時我就把胸中鬱積的話說出來，告訴他我所聽見的和親眼看見的關於娜麗的事情。弗里茨默默無言祇聽我說，有時低低地咒詛一聲，一面用腳踢開路上石子，或者在空中做一個擊刺的手勢，彷彿拳頭握着一把劍似的。

還手勢並不是沒有意思的；八天之後他果然同「土伯爵」對立在決門中用力從左向右劈了一劍，於是弗里茨面上受了傷；現在當他發怒時候，那片傷痕還在他額上發出紅光。——

在回鄉的小輪船上

沈聖時

帶着一顆輕快的心，走上回鄉去的小輪船上。

好久離開了故鄉，現在重新踏上回鄉的小輪船，一種不容易描摹的故鄉的親切的風味，撫着一顆旅人的心了。

在小輪船上聽到了好久沒聽到了的家鄉人的口音。

半年來為着生活飄泊在皖北的一個小山城裏，滿眼展開着灰色破落的景象，僅這半年，然而我已經看厭了黃沙飛揚的天空，黑壓壓的綿亙着山岡。在小山城裏我聽厭了整天喧鬧的鑼鼓聲，重濁的口音；酸辣味的菜挾着淡塊的饅頭下肚的生活，從此我領略了生活的苦味。

那裏沒有清麗的山水，淮水翻着黃濁的浪；山峯禿着光頭，崎嶇的山路，我走得倦了。

現在踏上歸途的輪船上，一片綠水，皺起一朵朵微笑樣的柔波，綠水上展攤着親切的鄉情。遠處青山在淡藍的天邊浮現出來。

烟樹斷處，有幾處村舍，濃綠的柳樹倒垂在澄清的水上，柳叢裏飄出清脆的蟬聲。

一塊塊鮮綠的水田在眼簾前浮過去，老農夫赤着褐色的腿，在水田裏工作着。

一路上跟同船的一位從前小學時代的校長先生隨便扯談着；他告訴我在早半個月，沒下雨，這裏也起了旱荒的恐慌。之後，一連下過幾次雨，田郊可望回復過來啦！

小輪在清綠水上一路駛過去，故鄉的眺望臺伸在眼前，望得到了。同船有好多個回鄉去的女學生，靠着窗口，面迎着故鄉低低唱着歌。在一條圓軟的歌聲裏，故鄉漸見近現到眼面前了。

船抵碼頭，岸上河棚內好多男女佣人掛着一張笑勁的臉，來迎候回鄉來的老爺少爺小姐們！

一想到近年來我的家早已跟着時勢落下來，佣婦已兩年多不雇用了。携着手箱，帶着一點小小的黯然的傷感踏上岸去。

家庭

聖時

沒有歌聲，
沒有笑聲，
家，像一面早已
敲啞的破鼓，
只留下頹傷的破啞的調子了。
已往是有過笑聲的日子，
有過輕鬆的生活。
家，已在風霜的歲月裏
頹傷破落了。
白堊的粉牆早變得黯然，
黑色的磚塊破露出來，
像一塊塊皮膚上的爛瘡。
爬藤的葛藟放野的繁盛，
牠繞死了梧桐還要繞坍牆。
一花壇的蜜蜂也一溜走，
像這小生物，
也瞧出了那家庭的變遷。
成年伴着窮困和愁慮；
最簡單的生活下
不許有非份的夢想，
希望也消瘦得可憐。
家，像一面已敲啞的破鼓，
只留下傷感的寂寞調子了。

三年

夏蒂

轉瞬又三年了！

光陰的飛快真使人感到有幾分慌亂，然而故我依然，教流浪者的心弦，彈着空虛的，悲愴的，饑饉痛苦底調子，在這廣漠的人羣之中，儘碰着到處的釘子，看夠了許多人的白眼。每一條熱鬧的街頭，清靜的巷尾，也許都印過了自己的足痕，做滲着人海中的泡沫。

流浪的生活，已經是不三年了，然而從被村裏的饑饉趕了出來，做都市裏的流浪者，還只有三年。三年的日子，積起來的數目不能算是怎樣的多，可是鮮傷的創痛，已經劃滿這悲痛的心房！一個人在天涯流落，是為了一點生之希望，然而希望恰如一條繩，長長地緊絞着你的周身，說不能動彈，即使給你動彈，像戲謔般的在那裏和你開玩笑。生活就是那樣的東西。

在這長而又短的三年之中，人生的苦味，雖不能普遍嘗過，但，人們都是自私的，誰個對自己的同類，會能有一點同情的體諒？

聽夠了海風的咆哮，又看厭了這都市的霓虹，可是在日裏自己的動搖的心，是多麼旗旌般地，在幻夢的思流之裏，飄蕩着掙扎的思流。曾用過一種探險的眼光去視察這都市的深處，但，深隱着的悽苦的悲吟，是要特別的諦覺，去聆那呻吟的聲音，人生的悲慘，有比自己經過的三年，那樣的還要厲害。

到處的為着自己的生命掙扎，為着尋求，而人生幾何？三年的滑走是快的。而還看不見時空，是在埋塵着自己的青春，掙扎的三年呵，是將皺起自己的荒凉，到茫茫的不可知底未來的歲度，遇上衰枯的城裏。於是對於三年過去流浪的悄懷，追起着橄欖的回味。然而時日的險阻，又驚張着貪饞人們的心，什麼時候才是遙足的日子？我不禁又欣羨過去的三年來！

固齡玉牙膏 KOLYNOS

立予牙齒以自然之皎潔

請即用固齡玉刷牙，並察其如何迅速消除雜着之黃污膜而恢復自然之潔白

固齡玉牙膏 消滅口內使牙齒惡劣與腐爛之病菌。當微笑時，君攬鏡一照，便見共異。貴親友亦必見之也

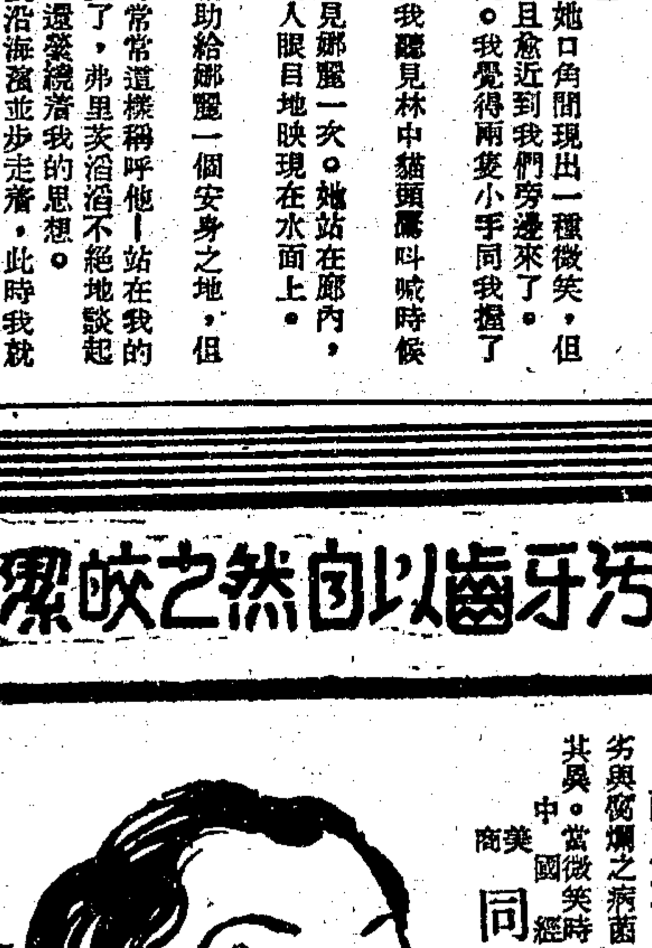

美商 中國經理 同益洋行 13XX

天壽堂

香港 廣州

海狗腰健腎丸 治男子陽虛夜尿第一

姑嫂丸 治婦女經病不齊

上海代理處 唐拾義藥廠 濟華堂藥房 太和藥房 先施公司 大陸公司 公達藥房 中外各埠均有代理

穩得精美照片之軟片 柯達萬利軟片

柯達萬利軟片。感光伸縮性極寬。因其塗有雙層藥膜。一為快膜。可免曝光不足之患。一為慢膜。可免過度之弊。二膜相助為用。故所拍之快照。無不栩栩如生。君於下次攝影時。務請一試萬利軟片。俾覘進步之如何迅速也。萬利軟片。包卷皆備。尺寸俱全。

美商 柯達公司 上海圓明園路一八五號

萬試萬利

柯達萬利軟片館

如何準備？

個人創業，子女教育，養老防荒。在在需要事先充分準備；請君即日設定君之

五年儲蓄計劃！譬如一次存洋六百零七元，或每月存洋十二元七角九分。滿五年，君可得本利洋一千元整。說明書備索。

通易信託公司儲蓄部 上海北京路 北平西交民巷 杭州清泰路 蘇州觀前街西

花旗銀行

本行對於活期，定期，及儲蓄存款，不論其為中國或外國，流通之各種主要金銀錢幣，均可接受。利息概從優厚。本行為具有百年以上之可靠服務，並經事實證明，確為實力雄厚之銀行。

上海分行：九江路四十一號

二馬路 康記 大舞台

電話 樓上九二〇二〇 樓下九〇二〇〇

夜戲價目 （三樓）一角 三角 （二樓）二角 六角 四角 （正廳）二角 八角

今夜准演 二本西遊記

仙子歌舞 肉感豐富 鋼琴抑揚 迷人心竅

名角名劇 珠聯璧合

本台的優點：建築新穎 空氣流暢 票價便宜 座位寬敞 夏令設備 週到異常 來此看戲 好比乘涼

俗語說 隨你本領高翻不出我的手掌心 諸君要曉得這兩句話的古典 請你來大舞台一看二本西遊記。看過你會說。噢。原來是如此。

二本西遊記裏 有像真的 野外風景 充滿鄉間大自然 外加的 真鴨真羊真鷄 以及一切的 真禽上台 表演絕技大顯本領 各施變化 看了包你一定拍手叫絕 還有二郎神楊戩的 哮天犬 是解容易看不到的 神狗 今本台不惜重金覓到環球著名海得獎狗會錦標的 名犬派克 來光任縱跳飛跑逾如人意恐怕當年 哮天犬的神技 亦不過如此 如來不信 請來一看

天蟾舞台

是上海最高尚最優美最完備最偉大的大戲院

日戲價目 花樓 官廳 包廂 特廳 正廳 三樓 統座 七角 五角 三角 二角 一角

地址 四馬路 雲南路

定座電話 九一七另二 九另五六另

夜戲價目 花樓 官廳 包廂 特廳 正廳 三樓 統座 一元 六角 四角 三角 二角 一角

今天夜各戲界特煩准演兩大本應時標準名劇

特煩 趙如泉 白玉崑 王芸芳 趙君玉 合力拍演 天上佳話 人間韻事 一年一度 風流香艷 七夕神話 美景良辰 完全重編 比衆不同 獨一無二 絕後空前 應時好戲

牛郎織女 天河配 鵲橋相會

五本濟公傳

美的劇情新的背景秘本重編比衆不同花樣翻新大有可觀

特請上海著名滑稽大家 劉春山 盛呆呆 趙希希 好運道 白玉泉 唐天笑 大娃娃 佛動心 今夜登台 （加入）鵲橋相會 （舉行空前）滑稽大會串

准於明日夜初次開演 新排六本新劇 濟公傳

八仙橋 黃金大戲院

標準冷氣 適合體溫 久坐相宜

座價表 夜戲 三角 五角 八角 一元 二角

電話 八四二〇四 八五〇六八

王蘭芳 金少山 麒麟童 華慧麟 富雲霞 張德祿

今夜雙齣好戲：袁小樓 水濂洞　董志揚 木蘭從軍　富雲霞　華慧麟 麒麟童 金少山 寶蓮燈（代打堂）

劉斌崑 劉文魁 王蘭芳 金少山 麒麟童（牛郎） 華慧麟（織女） 富雲霞 張德祿 劉韻芳 韓金奎

今夜初次開演 家藏秘本 神仙佳話 七夕應時 滑稽雜耍 機關佈景 特種新戲

天河配 鵲橋相會

本院天河配 與衆不同 須演十八刻鐘之久

金牛星是萬能博士 物質需要 機關佈景 想到就來 玲瓏巧妙

織女腋下養妮子 愛情結晶 見風就長

牛郎天河追織女 此齣派善演追戲 爲別開生面之「追」

金牛吸乾天河水 水災區域 可惜不能請共一吸

牛郎折服玉皇大帝 大鬧天宮 妙趣環生

牛女鵲橋相會 滿台喜鵲 架空成橋

小人國演滑稽戲 二尺小人 能歌能舞

裸體表演 犧牲色相 華慧麟女士以下全體坤角加入裸體沐浴

下列藝員今夜加入天河配表演雜耍遊藝 · 藝術比賽 · 各獻神通 · 難得看見

或獻拿手絕技 或爲滑稽表演

金少山 富雲霞 王蘭芳 張德祿 劉文魁 劉韻芳 韓金奎 劉斌崑 周五寶 董志揚 袁小樓 蓋三省 王菊仙 楊善華 艷麗娟 孫慶春

預告

周信芳君主編主演 情節曲折 佈景偉大 諷刺社會 連台好戲預告

綠野仙蹤

耗幾十人心血。費數萬金資本。打破舞台紀錄。爲劇場創新格。

積極籌備 欲求盡善盡美 始與社會相見

大世界 榮記

中國最偉大游戲場　門票每位小洋二角

南方歌劇 朱國樂 維揚大班 筱文濱　日戲 白蝕圖 夜戲 刁劉氏 日戲 吃看 夜戲 扦做 日戲 桑審梅 夜戲 二度梅 日戲 五香多 夜戲 收花鞋 連環記

乾坤大劇場　日戲 清河橋 小放牛 送酒果 天霸招親 法門寺 天雷報 戰宛城　陸順安 朱延孝 白艷琴 熊恩瑞 孫織良 劉美玉 蓋天紅 白叔安 筱嬌艷 宦寶庭　夜戲 新排初次開演 二本武松

孫翠娥 紹興戲 文武俠戲 春平南劇 歌劇　日戲 等一夜 雙怕妻 夜戲 進三星 買閶門 日戲 雌雄盃 夜戲 二度梅 日戲 好嫂嫂 夜戲 刁劉氏 日戲 好嫂嫂 夜戲 鄭元和

童子團 跑冰場 少林會 蕭飛鵰 莫悟奇 鄧國慶　驚人技術 健身運動 精粹拳術 新亞魔術 中西魔術 精神技術

四樓舞場華麗　歌舞團　全團女士二十餘人 最新歌舞

影戲今日准映　有聲野獸巨片 野人國　天一公司巨片 李三娘

乾坤大劇場　頭本西遊記 排練純熟 即日開演　王桂 獅君 傘手 傑作 著名 神怪 文武 好戲

臺芳會唱 平劇時調 南北滑稽 武術蘇灘

獅頭金毛孩

此孩係安徽邵張氏所生年方一歲○四個月活潑強健兩目炯炯精神渾身金毛長約五寸前頭上耳際及面部之毛長約尺許極似雄獅眞是少有之奇異人極現在本世界供各界觀賞諸君及家長與醫學家生理學家前來參觀研究之幸勿交臂失之

希世少有 原人出現 請臨一觀 不虛此行

注意　今日起本世界各場男女茶役一概取銷特增經濟大銅茶十隻供客遊時解渴祇須投入銅元一枚紅淡隨意

東南大戲院

特請滬上最著名哈哈滑稽新舊歌劇社全體男女四十人登台表演傑作好戲

張玉艷　趙寶山 包一飛 客串獨脚戲　唐瑛女士 陳幼玉（歌舞浪漫花旦 上海話劇先進）

重禮金聘 花容月貌 歌舞浪漫艷旦 華慧娟　馳名歌界巨子 蔣麒麟　風騷潑旦 梁秀琴

周玉春 陳月琴 梁秀 客串 女子獨脚戲

全部情節奇離 七夕佳期 ◆警狗明星 加梗登台表演◆ 鵲橋相會 曲折與衆不同

天河配本事

○滿台鵲鳥○ ○眞狗上台○ ○北平南方○ ○古今戲劇○

織女思凡。收賬謀產。牛星報恩。狗打不平。闔家分產。初結良緣。天河沐浴。織女婚配。懷孕養子。苦追織女。三十六行。南腔北調。滑稽笑話。詼諧百出。九音聯彈。珠連璧合。妙艷歌舞。曲美洞露。全新佈景。配合如畫。異樣燈彩。與衆不同。早降爲幸。以免擁擠。預帶手帕。笑出眼淚。

時間 二點半 七點半 九點半

價目 樓上二角三角 樓下二角三角

地址小東門民國路　電話八三一六六號

印度叢談

申報月刊社叢書第九種　定價每册六角

最近出版

印度與我國夙有密切之關係，就歷史言，印度的佛教，很早就傳入中國，中國的文化與思想，受到牠的影響很深。就地理言，我西南邊疆，又與印度毘連。故其風土人情，向爲國人所注意。本叢著者譚云山先生曾遊學印度，追隨甘地，太戈爾等研究學術有年，故對於彼邦情形十分熟悉。前次回國後曾將印度之人物，宗教，風俗，習慣與社會等各方面實在情形，就其見聞所及，以及研究之心得，用生動之筆調寫成此作，由申報月刊陸續發表，頗受讀者歡迎。茲特將此已發表之五十六篇，印成單行本，附加銅版插圖十餘幅，用道林紙精印，以增讀者興趣。裝訂美觀，內容充實。凡欲知最近印度之風俗人情者，均不可不讀也。

上海漢口路三百另九號申報特種發行部發行

先施樂園

門票買一送一

日夜影戲場由十二點起日夜開映

國產最新武俠巨片 巾幗鬚眉（片已檢查准許 可給證演）　社會武俠戰事巨片 烈士墳墓

安樂場大京班男女合演日夜全體登台

（日戲）景艷芳 孫柏齡 路凌雲　（夜戲）南陽北華 界容 漢王道 鹿台恨　重排傑作新戲 頭本西遊記

娛樂社 白話新劇　月光團 摩登歌舞　愛國發 機關歌舞　吉慶班 紹興文戲　揚州班 維揚新戲　香花會 寧波倫唱　雅言社 改良申曲　四明班 寧波灘簧　飛武團 空中人　雅韻社 滑稽京戲　徐勝祥 大套魔術　鶴鳴社 化裝蘇灘　梟鶯鶯 乾坤蘇灘　什景戲 現代滑稽　我嘻嘻 戲迷四簧　鄭一鳳 時派滑稽　趙紫雲 潮流滑稽　筱湘雲 女子拉戲　和合社 滑稽話劇　王玉珍 什錦奇技　精儉團 滑稽遊劇

永安天韻樓

彩戲場日夜開映

世界偉大滑稽有聲巨片 冷面滑稽傑作 斐開斯登 紐約街頭

中國最新哀艷名片 徐素貞女士主演 破鏡重圓

大京班 八月八日夜戲 九本千里駒

劉先臣 印德山 邱淑成 白利云 蓋坤廷 郭吉泉 陳瑞 譚紅梅 于桂芬 陸子良 沈慧人 周克斌 白玉英 穆春山 周蘭芳

天韻樓鳳儀社　八月八號 日夜四齣　朱王 張周梅 花筱奐 隆金張陳金　頭本香翠緣

永安天韻樓新柳社話劇　八月八日（日戲）皇甫吟　（夜戲）三角戀愛

申報本埠增刊
中華民國貳拾肆年捌月捌日 星期肆
（不另取資）

聯合廣告

永安 先施 新新 麗華 福安
中國啤酒
聯合舉行 夏季犧牲
最近新貨完全德國口味
大減價再大贈品
購額不限 送力不取（外埠不在此例）
大瓶每箱四打裝祇售洋十七元 贈三十塊裝公司老牌肥皂兩木箱或如重慶牌西湖毛巾十六條（價值二元）
大瓶每打祇售洋四元二角五分 贈西湖毛巾四條（價值五角）
小瓶每打祇售洋二元九角二分 贈西湖毛巾二條
如退空箱空瓶至（霞飛路四七二號）樣子間還洋二元正

畜植園
為滬上最高尚消暑勝地
飲冰室
自製奶油冰淇淋及各種冷飲佳品美味可口，清淨衛生，歡迎一試
夜花園
佈置別出心裁涼風習習兼擅園林之勝飲品高人一等滋養豐富實具強身之功
地址 江灣翔殷路 請乘閘北華商公共汽車一，四，五路直達園門
時間 上午九時至夜十一時止
上海畜植牛奶公司主辦

請用真正
中華紅籮老牌煤球
色裝堅固 磅份十足
火力耐久 與衆不同
大號每籮七角
小號每籮六角
祇分大小號二種
本埠各大小煤號及分售處均有發售
中華煤球公司出品

廬山牌香煙

煙味和醇適口
裝璜新穎名貴
既摩登又經濟
本埠每包減售半價銅元十六枚
中國和興煙公司出品

南京路石路口
大盛福綢緞局
【真絲】呎闊幅織條雙縐
今明二天（禮拜四五）上午九時至十一時
最後大賤賣（決不展期）
每尺只售一角八

新新
夏季大減價 發票作鈔票用
襪部
男女中統眞蔴紗襪 特價九角二雙半 再送一雙
汗衫部
千里鏡蔴紗汗衫 每件一元半
童裝蔴紗衫褲 每套五角
綢緞部
本部日前發售之凝香紗市價四分之一如此便宜人人皆知茲又有犧牲品
凝香縐 同是美亞出品 每尺賤賣二角八
每尺祇售一角八分約合
罐頭部
香港大利奶油蛋捲 二聽一元
星嘉波蜜味波蘿 三聽九角八
一磅茄汁沙甸魚 五聽九角半
烟草部
新到乾電科學自來火 每只八角半
廿枝克雷斯香煙 五盒一元
疋頭部
卅六寸新花府綢 每尺二角半
卅六寸新花洋布 每尺一角六
樓下
冷飲部今天特製小姐聖代 每客五角 味美價廉
白鑲黃男鞋 原價八元半 特沽每雙五元

特別犧牲 售完即止
到貨無多勿失機會

談言

平市取締男女同校的糾紛

行安

平市取締私中男女同校問題，曾引起社會上各方的指責，現今這糾紛已愈擴愈大。一面市府堅持不准男女合校，訓令社會局，嚴加禁止各私中招收女生，並創辦市立第二女中，以備安插轉學女生。他方私中亦由聯合會呈請教部制止平市當局取締男女同校，同時仍各進行招收女生。茲教部已電平市當局有所指示，社會局以某種關係，未將原電公佈。惟聲稱教部對男女分校一案，原則上又贊同。私中則謂教部覆聯合會電，僅令靜候解決，並未言明不准男女合校，欲向社會局索閱原電。這糾紛目前雙方尚在相持中。

一國的教育制度，應是統一的。我國中學男女同校，本為中學規程所允許。全國各地，行之已久。不意平市忽有取締私中男女合校之舉，這與教部規程顯屬衝突。私中一致表示反對，自極合法。在教部未曾明令廢止中學規程以前，平市當局對禁止男女合校，不論理由如何充足，實在權執行。

再則平市取締男女同校，如果實行，今後一般私中女生轉學的問題，亦必發生困難。新創辦的第二女中，原有商科師範科之分，招收二年級以上學生，既與教部中學規程不合，而平市私中，原有普通班，這在女生轉學上，必至無法安插。這點平市當局應有相當的考慮。

我國教育界真是糟得很，幾年來時常掀起各種無謂的風波。今平市當局主張中學男女分校，亦屬多此一舉。近據報載消息，禁止男女同校，廣州亦將繼起效法實行。這不曉得是因為北平及廣州的中學校風特別壞，故當局者不得不嚴加取締，還是南北兩地的思想，比別處特別的原故？然整頓學風，男女分校並不是聰明的辦法。這只能認為是一種摧殘女子教育的手段。

夏夜草

勞心

㈠浪花

曾經有過這樣的一個機會，在一個沒人注意的地方，重溫了我這天真的野孩子的夢境。

便是這樣的一片窮了眼睛也望不見盡頭的荒漠，這荒漠在不停地跳動着，翻起了從月亮那里透過來的微弱然而閃亮的光輝，跟着那怒吼般的浪潮里掩映着。四周是寂靜且空虛，沒有半點夾什的聲音，空漠的回聲蘊賁的播送着那浪追逐着浪，浪拍擊着浪的雄壯而又柔揚的聲音。在荒漠着歌奏起那動人的馬賽革命曲，渴望自由的調子，浸着了整個空間。我這個平凡人自不會例外，一年來的不安定的浮浪的生活，還加上朋友間的謠言中傷排擠，使我變成近於老人的沈默，這時候也活躍起來了。

於是，我挺起了我的曾經過箭傷的胸膛，我展開了我這一對還可以自負的有力的臂膀，我對着了那不斷地在追逐指擊的浪潮，我裂開了我給人搥破了的聲帶，我狂叫着，象一匹沒人性的野牛。回聲的雄渾安慰了我，浪花的高潮鼓勵了我，使我忘記了我原是躲在這食人的大都市的一個沒人注意的角落里。

孩子的時候起，我便是在海的懷抱中長大起來的。對於海的雄姿，我曾經象一個宗教信仰者信仰他的「主」一樣地崇拜着，也曾有一個時候我願意把自己的一切交給了海，讓海來支配着我的將來，使我變成了象浪花一樣地盡着自己的責任——在整個的看來，浪花是渺小不過的；可是浪花對於他自己却已經是很盡了一已的責任了。

——把你整個的身體，象浪花一樣地盡責的拍到崖岸上去吧！把你整個的未來，交付了海吧！把你變成了海一樣，在不停的努力中掙扎出那雄渾而壯偉的未來吧！

這樣，我便忘記了我原來是因為害怕那一百度以上高溫度層里走出來的野孩子，我更忘記了一些只會在「個人」圈子里謀成他的福利而去推倒別人的傢伙，我更忘記了這原是一個惡濁的世界，甚而至我忘記這樣的一天晚上我便是「無家可歸。」

可敬愛的浪花啊，你會想到一個平凡的浮浪者對你的期望嗎。

㈡影

今晚沒有月亮，也沒有星星，空氣鬱沈沈的處在蒸籠里一樣，我看不見一點光，我更看不見我的影子。

從來頂關心我的，便是我的影子。無論我處在了什麼惡劣的環境下，或者處在再窮苦不過的時候，一切朋友都離開了我，而我的影子還是一像了空，便來探望我，而且還帶來了一縷光明。我想假如世界上再沒有一個了解我的人，我便把我放在沈默的範圍里，讓自己孤獨了自己，讓影子來安慰自己。

當我給生活逼着走上我的征途的時候，我還帶了很多熱情，和一個野孩子的心，路一走得遼了，騙子見得多了，掛羊頭賣狗肉的傢伙也來刦奪我了，把我一切所有都刦奪了去，還刺傷了我的心。這樣我又不得不把自己幽囚在沈默里，讓時間來侵蝕自己。我還沒有走上和當時允許自己的志願相反的道路，這是值得感謝不時激刺我的海，和我的影子。

夏夜是苦悶的，世界上的一切都象變成了再殘酷不過的東西，而這些虛偽的傢伙，又只是向着一些帶有一個不幸的命運的人進攻，肆意地欺負，這樣我負傷了，躲在一個沒人注意的角落，用自己的希望來敷那可怕的傷口。

——什麼時候我可以看見我的影子咧。

「能知過去未來，善道生死休咎。」—女相士—

胡考作

早晨

——山居瑣記——

林熙

住處雖說是在山上，但實際是並不高的；既不是為着避暑而上山，高處的房子，貴還不說，在我就覺得不必住得那麼高；自炊自食，住太高了，買點什麼葱蒜的時候，上下山就不方便了。因為住處不高，山麓中的農舍，就成了我的鄰居，一個住慣了城市的人，算是又住了一次異地的鄉村；景味既和故鄉不同，和城里也大有分別。譬如在早晨，霧色朦朧中聽驢叫，鴉噪，和上下山的駝鈴的玎璫，這在故鄉是步也不會夢到的；城里，鴉噪還有，但別的可就難領略了。就這一點說，住在山腰里就真比住在高些的地方強；這還是我住久了才感到的興趣，其初真是沒有想到的。

山居多蚊，多蚊便促我早睡；早睡早起，這才不辜負了山居。實在說，住在山上而不領略山上的早晨，真是很缺憾的。農人們多在早晨忙碌，也真忙得有趣；十點鐘左右，全村莊便已很靜了，看下去只有太陽在照着，靜悄悄的，沒有什麼聲音；有也就是鷄叫，這一叫就更顯得是靜悄悄的了。中午村鷄的長鳴，聽來就真像是把日子拉長起來了。寂寞里有時候我疑心：難到主人都忙碌去了，只剩下鷄在看家？

山村里只有兩個時候比較有聲音，一個下午，夕陽快過山了的時候，村婦們在這時要喊孩子，房頂也會飄出炊烟，駱駝，驢，人，都往家里走；這自然是會有些聲音的。另一個便是早晨，鄉下人是懂得一日之計在於晨的，忙得有聲有色，也就在這時候；賣菜的去趕早市，年輕的小夥子便牽着驢到距山有七八里路的鎮上去招徠遊山的人；各人都懷着一個希望出發，在這種空氣里忙，就確是有聲有色的了。

山晨多霧，好在也並不厚，只是一層紗，輕輕地籠住房和樹，太陽一照也就散了。忙碌的人都在霧里忙，表現出忙的是聲音。笨重的擔子壓在肩上滋滋作聲，在霧里，只聽見聲音看不見人；那聲音越響越遠的時候，我知道，一個鄉下人又挑着一個希望遠了。趕驢的種種吆喝之聲，是帶着些鞭策的味道的，也許是畜生們貪食路旁帶露的野草吧。鞭策聲把輕霧鞭走以後，駝鈴唱着自信的歌，顯得清脆多了。讓駝鈴的玎璫就一步步地前走吧，早晨的山程，有着你們趕路就不寂寞了；我心里常對駱駝這樣說。真是，朝氣里的駝鈴是會激起人的自信與樂觀的。

村里有幾家人知道我和兩個朋友早晨會上鎮去買菜，天剛亮，他們便把驢子牽到我的門口來，起初他們還跟着驢子跑，後來慣了，就索性把驢子交給我

久安公墓
地址適當 風景優雅 土質高燥 交通便利 穴價低廉 保管安全 設備週到 停柩寬舍
提倡新生運動 出墓穴二百穴 計算現將額滿 餘穴無多 請速定購 以享優待
辦事處 上海南京路大陸商場五二五號 電話九四二一五九
浦東東昌路華懋坊一號 接洽處 浦東東昌路口 電話
代辦手續 簡單迅速 欲知詳情 請索章程

四川路 YMCA 青年會西餐部
本餐部為優待顧客起見，特闢冷氣之涼爽於二樓，並發行餐券三種，使顧客可得折扣，特別客餐，五折，新經濟菜，角子全雞每只六角

減價召租 不收小租
來德坊 北成都路蘇州河路 愛文義路麥特赫司脫路 交通便利
篤行里
接洽處

們。我們不上鎮的時候，也會有兩三口驢子拴在門口的黑棗樹上，朋友常說：「起來吧，你聽驢子又在踢牆了。」其實那還早得很，推開窗子看見的還只是霧，還早；等霧略薄的時候，我們就騎驢逛山了；霧里是不便倒騎驢的，不然或者會更有趣。其實說是騎驢逛山，倒不如說是我們替人家放驢：我們任驢子食草走路；後面有趕路的來了的時候，勒勒繩，讓後面的過去就是了。這種運動使得我們的身體都結實了些，倒還不辜負了山居；原因還得說是由於早起，住在山上要是起晚了就眞是沒有意思的；九十點才起，聽村鷄寂寞的長鳴，不會悶死人嗎？

母性

加藤武雄原作 頑石譯

我在初等小學當教員的時候，有一天，在三年級的講堂，講修身的功課，我忘了由於什麼動機，會向諸生發問道：「諸君！你們肚裏有什麼？知道嗎？」

兒童們見問，便都舉起手來，異口同聲的答道：「知道！知道！」

一個說：「肚子裏有飯」。一個說：「肚子裏有胃。」一個說：「肚子裏有腸子。」

全講堂的兒童，都是這一類的答語，大約他們的智識，也就盡於此了。

我於是又問道：「除了你們所答的以外，肚子裏還有什麼？有知道的人沒有？」

兒童們對於我這一問，連一個舉手的都沒有了。此刻女生席中，有一個頭繫紅絲帶名字叫川子的女學生，面上現出得意之色；彷彿說這一問，誰也不能知道，惟有她一個人能知道似的。

我見她這種神色，便向她說道：「川子，你若是知道，就說一說。」

川子立起身來，略微的傾着頭，向我這邊望着。只見她兩頰微動，像是說什麼似的，可是她的臉，羞得緋紅了。她究竟說的是什麼，我的耳朵，一點也沒聽見，因此向她說道：「我沒聽見，請你再說一遍！」

川子的兩頰，又略微的動了一動，這一次，她的臉色，羞得更紅了；可是她說話的聲音，我還是沒聽見，於是又向她說道：「請大聲說。」

川子像振起最後的勇氣來了，喃喃說道：「這個……肚子裏，有小孩兒啊！」

我聽了她的話，不由得說道：「肚子裏有小孩兒？」

我聽罷，便微微的一笑。因為我這一笑，川子的臉羞得更紅了，並且連她的耳朵，都紅得像火燒着了一般。她立時陷於衆兒童的笑聲之內，且為衆兒童目光集視之點。我見此刻川子的神色，纔了然女性的嬌羞，同時不見其女之為女，唯見其清潔而已；不！直可謂之嚴肅！

× × × ×

今天在電車上，偶然看見一個懷抱小孩兒的少婦；因為這個少婦，使我想起十幾年前的這段小故事。我想川子到了現在，必也有一二個小孩兒了吧？當年她所答的言語，今將以身證明其眞實了罷？

我這麼一想，我的胸中，不覺起了一種不可名狀的快感。

話劇

光明社
華興（一二六〇）下午七時至八時
「唐祝文周四傑傳」中篇
因遊覽無意得消息
為故友特意報喜信

歌唱

霞光社
大中華（一一六〇）下午四時至五時
靡登戀愛（蓓蓓）夜來香（鄭霞）畢業歌（全體）休息五分鐘（鄭霞）自殺尚未成功（魏莉）洗衣曲（莉亞）

美玲團
航業（一一八〇）下午六時至七時
雙宿雙飛（前奏曲）全部麻雀與小孩（全體）小小茉莉（程瑩）一場春夢（賴玲）我不能忘記你（黃韻）

飛音社
中西（一〇四〇）下午六時至七時
永別了弟弟（兪月明）小鸚哥（姚瑤）追求（姚莉）請君進網（佩德）蘇三不要哭（兪月明）因為你太美（姚瑤）銀色的淒凉（姚莉）魚兒跳（佩德）

百老匯歌劇社
大中華（一一六〇）下午六時至七時
戀愛明星（飛莉）梅花接老爺（葉英）蘇三勿要哭（英茵）丁丁噹太太（徐傑飛莉）人面桃花（英茵）花心曲（葉英）丁香山（飛莉）

星星歌唱社
新新（七八〇）下午六時至七時
銀漢雙星（朱琪）夜深深（白燕）蘇三不要哭（飛虹）我要你的一切（飛亞）塞外村女（朱琪）我的愛人就是你（白燕）勇士凱歌（飛虹）今夜曲（飛亞）

玫瑰團
東方（一〇二〇）下午六時十分至七時
湖畔曲（前奏）梅花接老爺（玲玲）燕燕歌（曼麗）飛花歌（文仙）小小茉莉（吳芳）鐵馬金戈（張如）愛向何處尋（文仙）好朋友來了（玲玲）

玫瑰團玲玲

上海搬場公司出租
運柩花車 團體客車 搬場汽車 運貨卡車
電話 30000

泰來汽車 出租

中報本埠分類廣告
分站遍布全市 有第三者保險 服務迅速周到
總公司 邁而西愛路九十六號 電話 七〇〇五〇 轉接各站

拍賣

公興拍賣行（政府註冊）
前清上海道台袁觀察公館
准於八月十日上午十時下午二時在愚園路一一五五號公館內拍賣
歷代名人唐宋元明清書畫 古代象牙 康熙雍正乾隆 百餘件 精品眞跡 北京精刻翡翠 三代古銅器 上等西式紅木器 並供擺各種水晶玉器 異樣白木 鋼具 寫字間式 大菜間 柚木 摩登房間式 上等傢具 全副銀器 以及花名 甚多 不對式 床頂 計備有目錄 此佈

湯姆森洋行
禮拜四拍賣
上等住宅
亞爾培路三百七十八號宅內拍賣
全套柚木傢私 紅木洋器 各種刀叉 銀器 磁器 全套銀色 電扇 無線電 琴 不計花名 另星 即日可看 此佈

瑞和洋行 禮拜五拍賣
准於九日上午九時半在廣東路六〇號本行拍賣
沙發 大椅 茶几 玻璃門 書櫥 紅木書架 大菜間式 浴缸 鏡 屛風 寫字檯 打字機 銅床 鐵床 及男女衣服等

魯意師摩洋行 禮拜五拍賣
衣服
准於九日上午九點半在北京路本行後面拍賣 舊木器 唱片 外國衣服 不計 鏡 銅 磁器 一切雜物

魯意師摩洋行 禮拜六拍賣
准於十日上午九點在北京路本行拍賣
電冰箱 馬立師汽車
化妝台 架子 椅子 沙發 寫字檯 銅床 鋼琴 電爐 雜物 不計

通孚洋行 禮拜五拍賣
家用傢俬
准本月九日上午十時在江西路三四〇號本行內拍賣
勝家機器 得利車 鋼琴 大菜間 亞克木寫字檯 柚木梳妝檯 五斗櫥 衣櫥 沙發 銀箱 冰箱 傢俬 另物 不計

飲食
首先 宋桂記 衛生素菜 美味上市
◎北泥城橋堍鴻福里◎電話九一八八七◎
八元公平菜 四冰菜 四大菜 五品 八熱炒 一品
全雞 全鴨 全蹄 鴛鴦 鴿蛋 四季 魚翅 全魚 窩 蝦仁 肉絲 麵
（五元交易菜） 四冷盆 四熱炒 五大菜 八... 全雞 全鴨 全魚 三絲 魚翅

愛倫瑞士羊奶
甲等執照 近代醫術界所公認
消毒滋補
防癆・治胃・清香・甘美之
不論遠近早晚均可按時送到 開始伊犁 一律九折 詳情請索
電話 租界 四四〇七四 華界 二〇二六 眞如 牧場

冰淇淋味可口滋養最富
奶油製冰淇淋
生生牧場所出
當推第一，請試食之
電話通知本場，可以送到府上，或就近各處均有供給：
虹口公園 2虹口遊泳池 南京路老介福 431 新開河 粉交大樓下 ... 生生牧場第一冷飲商店
均皆價廉物美 誠歡迎
生生牧場 電話二〇九九・二〇四八六

蘇州自由農場 金門劉家浜 電話七〇七
專家管理 自由農場 消毒牛奶 "A" 延平路二六〇 電話 三四〇三
杭州自由農場 岳墳東山弄 電話一〇〇

徵求
文具界注意
茲有志願合辦文具廠、墨水廠、墨汁廠、機製厚紙部、中文打字機、良好材料、實業前途有望，將高利出租，欲得全部及一部份人士，請向本報信箱四七七號接洽。

啓事

汪俊臣緊要啓事
茲啓者俊臣以前曾在申報、新聞報登載遺失聲明，並經用合同與人訂立合約，有人若以鄙人之名義在外招搖，概不負責，特此聲明。

顧凌霄律師代表鄭惠卿君緊要啓事
茲據當事人鄭惠卿君來所聲稱：本人與孫某結婚以來，家庭不睦，現雙方同意離婚，特此登報聲明，嗣後男婚女嫁，各不相干，以後一切債務，均與本人無涉，恐未周知，特此代為聲明。

沈竹君李若蘅病故聲明退保緊要啓事
茲據當事人沈竹君律師代表李沈延蘋女士為其夫病故，聲明退保，特此登報聲明。

尋人賞格

朱耀明 年十八歲 寧波人 身材中等 方臉 穿柳條布長衫 黑皮鞋 於八月一日午後出外，至今未歸，其母念子心切，倘有仁人君子知其下落者，請通知上海西本五安南路元和里，當酬洋十元，如能送到者，酬洋五十元，決不食言。
通信處 西安南路元和里 裕生號

耀明兒知悉 汝自上月十四日離家，汝母急得萬分，見報速回，有何困難，均可商量，汝母急得天天哭泣，見字速歸，切勿延誤。 母字

貝勒路王維周陳曉東鑒 來信收到，惟未註明住址，無從答復，此事既有不妥，可提出理由，何必藏頭露尾，實為不德，請至西藏路三十號美的醫院接洽為盼。

聲明

大和藥行加記暨退保聲明
茲有大和藥行自鄙人承受以來，營業不振，特將全部生財貨物讓與胡錦豐君接辦，所有以前一切債務，均由鄙人負責，與接辦人無涉，自即日起，凡一切往來賬目，均歸新主人辦理，特此聲明。

盤聲明
石文榮茲已將本人於上海陳大和錦記藥行盤與他人，此後一切由新業主負責，與本人無干，特此聲明。

受盤聲明
受盤人鄭寶慶 北泥城橋首 ... 店盤受，所有以前該店一切債務，概歸原主負責，與受盤人無涉，特此聲明。

推讓聲明
茲將北泥城橋堍英租界信記 ... 推讓與徐鄧寶慶君，此後一切，均歸新主人負責，特此聲明。

受盤聲明
茲受盤人楊源記承受全部生財 ... 各自負責，與受盤人無涉，特此聲明。

為解散野雞工人聲明
啓者本公司前因野雞工人，擾亂秩序，已將該工人解散，概與本公司無涉，以後如有人冒名者，一律不准入廠，特此聲明。 E 1461

遺失

遺失聲明
茲遺失大陸銀行存摺一扣，第三六六〇號，另一存摺 ... 作為廢紙，特此聲明。

聲明遺失股單收據
茲遺失上海五洲藥房股單第五四號股票一張及收據，除向本公司掛失外，特此聲明作廢。 陳彌蓀 制啓

遺失存摺
今遺失上海銀行存摺第五八八五號，戶名李唐氏，已向該行掛失，特此聲明作廢。 李唐氏啓

遺失聲明
茲有邵榮記戶存洋一百元 ... 收據一紙，特此聲明作廢。

遺失圖章聲明
沈叔華印圖章一顆，於八月六日遺失，如有人拾得作為廢物，特此聲明。

遺失會單
萬國儲蓄會第一名戶第八〇號會單，除向該會掛失外，特再登報聲明作廢。

聲明作廢
欵所用印鑑圖章一顆，上鐫「詹栢森」，特此聲明作廢。

遺失會單
萬國儲蓄會第七六一號會單，業已遺失，除向該會掛失外，特再登報聲明作廢。

遺失聲明
茲遺失四行儲蓄戶名吳志文，第三九號存摺一扣，無論何人拾得，概作廢紙，特此聲明。

圖章作廢聲明
七一號朱傳琮存印鑑圖章，前存上海銀行第九六一號，已向該行掛失，特再登報聲明作廢。

聘請

請重要職員
茲有某大機關聘請三位以上職員，日報館代招，上午十時至下午五時，至某會計公司接洽。

聘請廣告員
某大公司茲聘用精通中英文廣告員一名，文稿能力及經驗，附一信函，由本報信箱五〇三號轉交。

招考行員
茲有某銀行因營業擴展，招考行員，須高中畢業，身體強健，經驗豐富者，請附相片及履歷，寄本報信箱。

聘請家庭女教師
某君欲聘家庭女教師一位，教授兒童英算國文，每日下午五時至七時，須有經驗，請開明履歷寄本報。

聘請女書記
某君欲聘女書記一位，擔任教授中英文書記，能打字者更佳，請開明履歷寄 Mr. Wong 674 Rue Lafayette 合則函約面談。

招考男女高等售貨員
某公司茲招考男女售貨員，須高中程度，有經驗者優先錄取，請將履歷寄本報信箱。

招考繪圖員
試期八月十日上午九時至十二時，考試項目（報名）：一、國文 二、繪圖 三、印圖 工程機械繪圖、新舊 ...

教育

寰球打字
全新機器 最新設備 他處所無 唯我獨創
總校 北四川路 分校 虹口

精育夜校
本校課程係聘商業專家教授，並附設各種補習科目，歡迎投考。校址 虹口

中華職業教育社附設
第三中華職業補習學校
二十四年度第一期招生
機械電機科 建築製圖科 測量製圖科 國文文書科 教理科 英語科
校址 小西門 校長 江問漁 主任 賈觀仁

徐鼎臣教英文
教育局登記私立英文補習學校，即日起開辦，日校半年六元，夜校半年三元，校址 西門內 學前街

專家教授珠算
暑期速成 每日上午七時起，八時止，教費每月二元，詳情請向西門外安瀾路瑞慶里上海商業珠算研究社

因宜打字職業
市教育局登記，最新最完善之打字學校，專授中西打字，暑期招生

振華打字職業所
市教育局登記，創辦已有十餘年，暑期招生，授課時間隨便，詳章函索，北四川路

教授英文
擬聘有經驗之英文教員，教授中西英文，均可面試，請函投本報信箱

可學 PITMAN'S SYSTEM
速記及打字
南京路大陸商場三樓三九〇號A房間
授教自親士女佩華
趁此假期 學一技以謀生
每月八元 每月十元

營業
出賣銅錫材料
茲有倍根硬錫約一萬五千磅，銅鐵材料多種，如有意者，請臨浦路六百四十號接洽。

打字機
請打電話一〇六七
計算機 支票機
興業公司

擅長按摩
法國女子擅長按摩
地點 霞飛路四六八號三樓公寓A三〇三號

汽車
汽車廉價出讓
一九三四年馬立斯汽車，車主因事回國，願廉價讓出，接洽請至江海關碼頭

汽車出售
有一九三五年新式汽車一輛，願出售，車主請至北四川路

1935年式福特新汽車廉售
1935 DELUXE FORD SEDAN 每日上午十時至十二時 電話一一五〇號 REED君接洽

地產

為君解決居住問題
新造住宅 分幢出售 分期付欵 輕而易舉
本公司鑒於上海房租昂貴，特在北四川路新建住宅，分幢出售，房屋均係新式建築，備有衛生設備，分期付欵，房屋如下：
（一）作價一千八百元
（二）作價一千八百元，每月付欵，分八年清
（三）付欵二十一期 ...
（四）優待 ...
協興地產公司謹啓 接洽處 北四川路 公司

房地產廉售
坐落北河南路西天潼路聚寶里英冊三三四號地三畝另及房屋，從廉出售，請至該里三十號接洽。

徵求空地
如有在江灣附近大學等地，有空地十畝以內，價格從廉者，請寄申報信箱五八二號。

超等地產廉售
英冊三九號地，二畝七厘，坐落北河南路北，西北角靠近銀行，每畝一萬九千元 ...

招買地皮
如有在公共租界或法租界內，一萬五千元左右之空地，請即將圖樣及售價投函本報信箱。

召頂
茲有愷定盤路中央村二十九號，西式房屋，內部裝修，一切設備俱全，因主人離滬，請來接洽。

召頂

召租

愚園減價
愚園路八三一號，房屋新式，每月租金四十九元，每間減價。

新式街號房召租

招租 閘北新收小屋不租

西寶興路 坐落閘北西寶興路殷家閣路西首漢興里新建單幢石庫門數十幢及市房十餘幢出租單間石庫門每幢月租實收廿元市房廿八元

青雲路 坐落閘北青雲路世界大戲院對面漢雲里單幢廣式住宅每間月租實收十五元市房十六元請向管門人楊子卿接洽或請打電話八三九五一

三層新屋月租念五元 滬西康腦脫路新加波路東首永和邨有新造三層樓單開間石庫門大多幢精美空氣充足地點熱鬧弄堂寬通便利十元路公共汽車直達租金低廉每幢月租二十五元起欲租者請向本弄管門人領看可也 祥豐公司經租帳房啓

優美房屋召租 北浙江路海寧路口福康里有寬大雙間一廂三間兩廂出租通電車交通便利地點熱鬧租金公道住宅均宜如合意者請向管門人接洽

吉屋招租 坐落英大馬路香粉弄龍泉園路普全里內有三樓三底石庫門一幢出租欲者請向管門人領看再至靜安寺路金城別墅十五號接洽電話三一〇一二

洋房召租 古拔路福煦路轉角有大小洋房數幢衛生裝置冷熱水管一應俱全月租自三十九元至一百零九元二角欲租者請至江西路三號泰利公司接洽管門人可領看

光明邨召租 戈登路橫柳路口光明邨新建新式二層樓住宅洋房數十宅極合小家庭居住現尚有單雙間數宅開間寬敞光綫充足衛生設備俱全前有小花園空氣澄鮮弄堂開闊汽車出入無阻交通便利十六十九路無軌電車直達弄口租金低廉小租不收接洽處仁記路八一號公平洋行地產部電話一一五四九

三層樓市房召租 茲有坐落北四川路及虬江路三新里三層樓市房多幢內有抽水馬桶及新式衛生設備租金低廉不收小租欲租者請臨四川路二九〇號中國營業公司接洽電話一五四一〇號

號房召租 勞合路德裕里廿五號洋一百六十八元不收小租欲租者至請九江路念號三樓德和洋行接洽可也

寫字間召租 茲有大小寫字間一間坐落四川路福州路轉角有意租賃者請向四川路念四九號四樓錦名洋行接洽電話一六一五一

雙幢石庫門連過街樓召租 民國路華成路口銀河里十九廿一號月租洋九十八元又五五二弄內廿八號二上二下石庫門一宅月租洋九十二元不取小租欲租請至九江路廿一號三樓德和洋行接洽

高尚住宅招租 新閘路（近麥特赫司脫路）新建安宜坊雙開間石庫門高尚住宅硬木地板鋼窗浴室設備電燈電鈴線頭應有盡有弄內只九家清靜周密房屋軒敞地點適中月租九十五元各費不收如常年合同牆壁可隨時粉過使住戶於遷入時不增出裝飾負擔 請至寧波路四十號二樓大昌建築公司接洽

沁園邨減租
地點　新閘路戈登路口
式樣　西式雙開間三層住宅　新式雙幢單開間三層店房
設備　衛生設備熱水汀電燈暗線　總電鈴自來火一應全備
租金　住宅每幢自九十五元起　店房每幢自五十五元起　店面分租每間自二十五元起　小租一概不收
接洽　管弄人領看　四川路四馬路口江浙銀行經租處　電話一〇七四八

租買工廠 凡在本市任何界內新舊貨棧或工廠建築堅固能容千人者租買皆可詳函城內邑廟豫園路四號楊慎夫收候商

新造三層樓店面召租（泥水） 東漢璧禮路塘山路元芳路轉角店面租價便宜不收小租欲租請至九江路念號三樓德和洋行接洽

街房及廣式住房召租 匯山路楊樹浦路口街房現擬即改裝廣式住房每間月租洋念二元又匯山路遼陽路口街房月租洋三十一元半不取小租九江路念號德和洋行啓

西愛咸斯路三三一號新造獨戶住宅因主人遠遊欲覓一高尚清潔租戶欲租者請向本路二一九號沈宅接洽

新式三層樓街號房召租 老垃圾橋北堍浙江路六三六號六四〇號六四四號六四八號月租洋二百四十元六七六號六八〇號六八四號月租洋一百七十元一百元七十元不取小租欲租者至九江路念號三樓德和洋行接洽

大貨棧出租 茲有大貨棧一所內有聯合之辦公處及住所共約七千方尺坐落寶山路北河南路轉角適合貨物儲藏及製造廠之用新民路公共汽車直達門首請向四川路二九〇號中國營業公司接洽電話一五四一〇號

鳴謝廣東醫院 醫藥 舍姪女齡前患傷寒症遍請海上名醫診治均罔效病危在此東手之際幸得廣東醫院鄭文忠院長悉心治療得慶更生銘感之餘特此登報鳴謝以頌

專醫婦女 霞飛路寶康里正對面 **接生** 專門 北京天德醫院 本院專治經停經痛月經不調阻塞積塊血崩體弱多病保證化除消毒精良 不論難產平安接生 皆辦全實任穩落地

根治白濁無難癒 或忽流忽止或時發時愈輾轉求治依然如故積年累月纏綿不休此非最普遍而難愈之白濁乎然白濁爲患源於淋菌假能減盡其菌則流無所流發無所發難者亦不覺其爲難矣是則非有準確之診斷特殊之手技正規之療法實難見效也明甚鄙人本窮究多年之心得臨症之經驗無論其爲新淋久濁或經百般療治無效者必先將尿道前後兩部各種微小腺管窩竇等處及精醫搩譯隙諸生殖重要機關嚴密診察淋菌潛伏之狀態而後施以對症手技破壞病巢佐以利器電療掃滅病菌恢復尿道之組織務使更無日久復發之後患且手術精細絕無痛楚及引起副作用之弊故敢完全負責迅速除根其他惡性梅毒下疳橫痃一切性病亦具有確實把握限日痊愈總之爲醫不在多言功效實在實驗謹布區區爲我病家進一忠告焉 ⊙性病專家留日醫師柯逸華啟 ▲北四川路十二號郵政總局對面 電話四六一〇五號 **同春醫院**

白濁橫痃 梅毒下疳 負責治療 保證斷根 永保不發 減低醫費 至多只收 **拾元**（輕症貧病可減低取費）
打針服藥及電療顯微鏡檢驗等費完全在內治愈以後不加倍洋

↓**擇醫切宜謹慎！** 皆因滬上花柳病醫院遍地林立，報紙觸目皆是，者魚目混珠，眞僞莫辨，若誤投庸醫，則已將從用倒提霸力止藥，外面雖稍見效，實錢，大則生命危險，悔之莫及，所謂……
↓**白濁梅毒斷根法** 重，病菌之深淺，及病者身體之強弱，然後用特效針藥，按症施用，則可直搗病巢，迅速斷根，（然非富有經驗及精於細菌學之醫師決不能勝任）
↓**本院治療之經驗** 本院歷史最久，信用最著，院長蔡葆和醫師爲國民政府給證，上海市衛生局註冊，經驗宏富，精通病理藥理，擅長細菌檢查學，即以新器械，數十年之經驗，治愈白濁，橫痃，梅毒，下疳，根本澈底斷根，永無後患
院址　三馬路（西門方斜路口）西首六九六號　**江南醫院**　院長　皮膚花柳專科　白濁專科　**蔡葆和醫師**

創作小說選　第二集

最新出版　冊五角

本集所選的作品有葉聖陶的「席間」，穆時英的「夜」，黑嬰的「帝國的女兒」，馬仲殊的「三太爺」，沈從文的「來客」，王家棫的「某村紀事」，蹇先艾的「被遺忘人的故事」，徐訏的「毛掌櫃」，王任叔的「牛市」，以及李同愈的「時間與人」等十篇，所選的作品有其共同的傾向，那就是比較富有趣味的，雖然其中也有幾篇帶些傷感的情調，但仍然能使讀後發生鼓懲之感。全書計長七萬餘言，裝訂尤爲美觀。

申報月刊社叢書之一種　申報特種發行部　上海漢口路三〇九號

上海民立中學附設商業補習學校招生

教育部立案　教育局備案

本校爲南市私立上海民立中學所添設之補習夜校，俾多數辛勤終日之失學青年，得利用暇時，補充其商業上之智識與技能。有志向學者，盍興乎來。

(一)班次：高級初級一二三年級
(二)資格：高小畢業中學肄業或有同等學力者均可報名
(三)報名：即日起考期前一日止呈繳二寸照片二張報名費一元（錄取扣作學費不取不還）證明文件等並填具報名單向本校報名
(四)授課時間：每晚七時至十時
(五)考期：八月二十日下午四時至六時
(六)科目：正科（高級商科初級商科）選習科（國文英文算學日文銀行會計學打字郵務海關簿記）
(七)章程：函索即寄
(八)校址：本埠大南門

董事長杜月笙　校長蘇頴傑　顧問李鴻壽 潘序倫 王雨生　主任會計師范明堯

上海郵政管理局封發郵件時刻表

上海各支局皆可寄交掛號快遞航空郵件及辦理匯兌儲金等事務

寄往處所	船車名目	日期	平常信件封發時刻
長江各埠	火車輪船	每日	十三點及廿一點卅
北洋各埠（除左列各埠）	火車	每日	六點半及十一點半
威海衛煙台	定生	九日	廿一點
青島及大連	公司郵船	八日	十九點
南洋各埠			
鄞縣（寧波）	新寧紹或新江天	（不定期日）	十五點半
永嘉（溫州）	益利	八日	十四點
閩侯（福州）	萬象	八日	十點
思明（廈門）香港廣東	海口	九日	廿二點
汕頭香港廣東	岳州	八日	廿二點
香港廣東（輕件）	公司郵船	八日	廿點
國外各埠			
小呂宋澳洲及紐絲倫	公司郵船	[illegible]	廿一點
香港南洋羣島及蘇彝士及歐洲	公司郵船	九日	八點
日本坎拿大美洲及歐洲	公司郵船	十日	十六點
日本檀香山美洲及歐洲	公司郵船	十一日	十六點
德國及亭堡轉（僅封保險郵件及註明該船之郵件）	公司郵船	十一日	廿點
日本高麗各埠	公司郵船	十日	七點十五
台灣	公司郵船	九日	七點十五
蘇俄及歐洲各國（經由西比利亞）	火車	每日	廿一點
航空郵件　歐洲各埠　西貢—馬賽線	法國航空公司	十日	八點
彭頓—阿姆斯特丹線	荷蘭航空公司	十日	廿一點
新嘉坡—倫敦線	英國皇家航空公司	十三日	十二點
新嘉坡—澳洲綫	同上	十二日	廿一點
滬平線（南京 東海 青島 天津 北平等埠）	中國航空公司	每星期二 四 六	五點
滬蓉線（南京 懷寧 九江 漢口 沙市 宜昌 萬縣 巴縣 成都等埠）	同上	每日	五點卅分
滬粵線（永嘉 閩侯 思明 汕頭 廣州等埠）	同上	每星期二五	五點
渝昆線（貴陽 昆明等埠）	同上	每日發往巴縣啣接	五點卅分
西北線（鄭縣 長安 寧夏 包頭等埠）	歐亞航空公司	每星期二	廿二點
平粵線（北平 鄭縣 漢口 長沙 廣州等埠）	同上	由中國航空公司滬蓉線機運往漢口啣接	封發時日與滬蓉線同
西南綫（蒼梧（梧州） 邕寧（南寧） 茂名（高州） 瓊山（瓊州） 北海等埠）	西南航空公司	由中國航空公司滬粵線機運往廣州啣接	封發時日與滬粵線同

包裹郵件須照列時刻前交寄　國內/外掛號郵件較平常郵件封發時刻提前三十分/二小時封發　國內快遞郵件較平常郵件封發時刻移後卅分鐘封袋

兒童教育小說　小男兒

美國奧爾珂德著　鄭曉滄先生譯

「小婦人」「好妻子」後之教育小說名著

本書原文爲美國露意莎—奧爾珂德女士所作。（Alcott Louisa May）爲兒童教育小說巨篇。文辭佳妙。意境優美。運淋漓之文筆。寫緊張之情緒。繼「小婦人」「好妻子」後之不朽名著。今仍由浙大教育學院院長鄭曉滄先生譯成中文。筆力傳神阿堵。不失本來面目。已於八月一日起。在本報教育新聞欄內發表。爲本報對於今年兒童年之又一大貢獻。尚希閱報諸君注意焉。

兒童不可不看　家長不可不看

已在本報教育新聞欄發表

兒童讀物　**兒童之友**　中報兒童周刊彙編　圖畫活躍　文字淺易　定價每冊小洋一角　學校購閱另有折扣　申報特種發行部

新新花園

門票小洋二角　買一送一

新聲大劇場　（日戲）四郎探母　殺狗勸妻　頭本二本虹霓關　百涼樓　（夜戲）新天河配

鏡社乾坤新劇　（日戲）李三娘　（夜戲）鮑超招親

精神團　張治兒　（日）笑賊　（夜）死耶活耶
露天影戲場　國產武俠愛情巨片　三壯士
三美團　精神　（日）怕三婆　（夜）可憐嬌奶媽

福安遊藝場

滬南納涼勝地　小東門口中華路　門票大洋一角

白話社　張逸公 言文鸞娟　日戲 雙釘記　夜戲 鳳流大小姐
紹興戲　應榮芳 謝碧雲 金香紅　日戲 後本巧連珠　夜戲 狸貓換太子
申曲　日戲 咬舌計　夜戲 吉祥如意
大京班　（日戲）王福山 李正元 筱春樓 袁才喜 黃艷翠 曹隱玉 趙旭聲 鄭國斌　南天門 三叉口 武松 花田錯 常遇春　（夜戲）趙旭聲　四本狸貓換太子　初次開演
有聲電影　人間仙子

其餘遊藝甚多不及細載請看福安本報

東方書場

日一點半開　夜七點半開　日大洋一角　夜大洋二角　夜六張一元
▲日場▼ 蔣如庭 朱介生 朱耀祥 趙稼秋 郭少梅 楊斌奎 趙鶴慶 落金扇 四香緣 玉蜻蜓
▲夜場▼ 莫天 田怡宏 汪雲峰 周玉泉 錢景章 紅金台 碧綠
◀今夜話劇▶ 錢玉蓮投江
東方話劇團 鍾美玉領導 堂會四元 八本 本場接洽

半淞園　開放夜園

豐記公司假座　日夜開放　午夜十二時止　門票一角　長券一元　燄火准定十時燃放　南火車站東首

◆每晚輪流燃放◆　**阮玲玉自殺燄火**　**奇怪燄火**
電影明星阮玲玉有表情有背景呼之欲出　工作人員數十　燃放時間特別延長　晚上十一　還大場偉人聲光電綫合而成

如雙龍戲水五虎奔山獅子滾球百鳥朝皇孔雀散屛龍宮跳舞五路財神八仙過海五老聚慶賞端陽中秋賞月鵲橋相會大閘花燈濟公活佛唐僧取經包公奇案麒麟送子夢蛟祭塔紅羊豪俠武松打虎孔明借箭三民主義航空數國飛機戰艦等

（詳情請閱本園每日出版特刊）●六時一刻起在亞聲電台特請湯籌先生每晚播講聊齋故事週波一二〇〇　●注意本園發出長期券優待券等一律繳銷通用

浙江大戲院

時間　三時一刻　五時一刻　七時一刻　九時一刻　價目　二角　三角　四角

今天開映　華雷斯皮萊主演傑作　滑稽倫理艷情鉅片　**萬能的女性**
熱烈！詼諧！香艷！甜蜜！
世界歌舞班　同時更換　新奇精采節目
艷態盡呈！色相畢露！羞花閉月！妒燕驚鴻

全部江湖奇俠傳

宣傳部　在今日之下，別說是戲，無論何種事業，不宣傳是沒有人知道的，但是宣傳的方法，有巧有不巧，有些化了許多錢，得不到效果，有些並不化多少錢，却效力狠大，都在宣傳得法不得法，本台宣傳部有鑑於此，預先決定了狠大的方案，一步一步做去，務使個個人知道江湖奇俠傳的確是偉大的，

邀角部　一個角兒有一個角兒的特長，一部戲又有一部戲的需要，好比唱紅樓夢，需要小生，唱三國志，需要老生，本台特把角兒都已排定，戲是適合角兒的，角兒也是適合戲的，

佈景部　共舞台佈景向來是由名師繪製，但此次江湖奇俠傳佈景，大都由上海名家設計，自然精彩，又加入了觀衆的想像，爲過去所未有，

編劇部　江湖奇俠傳是一部說部，可以說是武俠小說之王，家傳戶誦，人人知曉，但由小說變成戲劇，非經過一番大討論，本台特組織編劇部，以極深的工夫研究，成功了一部可觀的戲，現在已編排好，

加聘北平名角　特製改良佈景　一侯佈置齊備　即日定期公演

本劇各部工作情形

新戲預告

共舞台　榮記　暫停歇夏　秋涼開演

贛皖湘鄂視察記

申報月刊社第六種叢書　陳賡雅著　三版出書

本書是著者親自視察贛皖湘鄂，旁及豫南潢川經扶，耗時五閱月，身歷若干艱險，而得自「收復赤區」或與「赤區」比鄰各地的「眞實紀錄」。不僅是研究參攷的材料，且可作爲遊記文學看。由裏面可以知中國農村凋敝的情形，赤區收復前後的眞相，以及平素所不易看到的各地縣政，鄉俗，社會奇形怪象。全書內容，計本文三十五篇，附錄華北戰地通訊選十二篇，都八萬餘言。筆調亦莊亦諧，逸趣橫生。（每冊六角）

融光 海寧路乍浦路口 電話四二〇二二

今天開映 三時 五時一刻 七時一刻 九時一刻 十一時 價目 三角 四角 五角 八角

卍字旗的吶喊！國社黨的威風！
希特拉政治指導下的德國影壇非常作
德國國社黨鐵血主義空前鉅片

希特拉青年

突擊隊巷戰記
"THE STORM TROOPER"

巷戰的激烈！ 鬥爭的火燄！ 戰士的英姿！ 勝利的歡呼！

注意：此片不日運往四川成都行營放映，在滬映期無多，欲觀從速

麗都 北京路貴州路口 電話九四一一〇

以最前線完美的戲院售最普遍低廉的座價
今天起開映：日戲 二時半 五時半 夜戲 九時一刻

琳丁丁第二狗明星 **茜撒** 初登銀幕驚人鉅製

這是一首義犬喋血酬恩的敘事詩

失羊案

Caesar in "Trialling The Killer"

殲長蛇！斃山虎！撲殺此獵

座價 （日戲）四角 六角 八角 （夜戲）四角 七角 一元

巴黎 霞飛路五五〇號 電話八五二〇五

今天開映 三時 五時一刻 七時一刻 九時一刻 十一時 價目 三角 五角 八角

銀幕大情人
喬治賴甫德主演

獨弦哀歌

"BOLERO"

名歌四支 說不盡的風流香艷 觀不了的哀感纏綿 支支動聽

卡爾登影戲院

冷氣由大光明戲院供給盡善盡美
靜安寺路派克路口 電話三五五五三號
今天起開映（日）三時 五時半（夜）九時一刻

新奇肉感 允歎觀止
聯美公司非常貢獻
熱烈驚險艷情鉅片
"SAMARANG"

三寶壟

片中男女天性多情相戀相愛同死同生
棕蔭波光裏的羅漫斯！一幅天然美麗的圖畫！

後天起開映
五千萬法人視為國寶的巴黎艷舞
風流明星 **希佛萊** 領銜傑作
女明星梅兒華白朗及安莎蘿合演

換柳移花

Maurice Chevalier in "Folies Bergere"
胭脂金粉香聞十里 雪股玉腿醉倒上仙

國泰大戲院

本院冷氣設備特聘專家管理涼爽舒適
霞飛路邁爾西愛路 電話七三七五七號
今天開映（日）三時 五時半（夜）九時一刻

充滿着神秘的東方色彩

伊文摩猶金

主演歷史宮闈香艷悲壯熱情鉅片

恣意淫樂 穢亂宮庭 拍賣女奴 暗無天日

暴帝情鴛

「天方夜譚」只說一千〇一夜，諸君倘要知道第一千〇二夜裏所說的情形，非看此片不可

本片具特殊作風供諸君換換口味

中央大戲院 六馬路跑馬廳附近

明月音樂會歌劇社

明天起在本院聯合公演……

歌舞界領袖 **黎錦暉** 領導

白虹 黎明健 譚光友 包乙 薛陶 領銜全體合演

三幕大歌舞劇：（一）野玫瑰 （二）明月之光 （三）你的一切 （四）姊妹花 （五）鳳陽花鼓 （六）人間仙子 （七）音樂

樂師全班●社員數十●節目名貴●表演出衆

威利 地址乍浦路 電話四三九八二 時間 三點三刻 五點三刻 七點三刻 九點三刻 座價 二角 四角

曼勞勃蓀主演

女子陶朱

社會理論哀感名片

虹口 地址乍浦路 電話四〇一四八 時間 三點起 十一點止 座價 二角 四角

大文豪家卻爾迭更斯偉構

獄底餘生

嬌妻忽背結髮 楚客狂自斷腸

浙江 地址四馬路 電話九三八七九 時間 三點三刻 五點三刻 七點三刻 九點三刻 座價 二角 三角 四角

今天開映 華雷斯皮萊 主演傑作
滑稽倫理艷情鉅片

萬能的女性

世界歌舞班同時更換精采節目

辣斐 地址辣斐德路 電話八一二〇〇 時間 三點起 十一點 座價 二角 四角

◎寶藏連城欣到手◎一帆飛戰美人回◎
下集探險緊張神勇奇妙較上集更加精彩

珍珠島 下集

保證你，目瞪口呆，心驚肉跳，眉開眼笑，手舞足蹈

九星 地址福煦路 電話八二六二三 時間 三時 七時 九時一刻 座價 二角 四角 大洋

希佛萊 再度合作 麥唐納

風流寡婦

新聲四闋 纏綿悱惻 四支妖艷 萬花麗舞

本片祗映三天 請注意 本月十一日 表演空前奇舞

榮金大戲院

法租界康悌路東段 電話八五〇六九號

今天：三時；七時 九時 價目：二角；三角 大人

名震歐美載譽歸國現代魔王

馬守義

表演日期無多 演員五十餘 日夜表演節目四十種
武技表演有一千鈞一髮的危險緊張，魔術手法有偷天換日的神通玄妙 務須提早一覩

大中華話劇場 四馬路跑馬廳 電話九〇一〇九

日場三點 三角五角 夜場九點 四角六角

陳秋風劉一新領導友聯劇社

（日場）十三妹大鬧能仁寺 （夜場）竊國盜嫂

特別預告 江都李涵秋遺著 魅鏡改編連台本二十大本

照妖鏡

後天夜戲起演 請先走座

上海大戲院 北四川路虬江路口 電話四六七二一號

（日演）憨僕香環 全體藝員合演

（夜演）新馬師曾 銀飛燕 主演 頑童日記

——明日戲目預告——

日戲停演 夜戲冰山逢怨侶 新馬師曾 銀飛燕 首本

注意：各種優待客券停用五天，祈求各界愿諒為荷：名伶好戲，座位勢必擁擠，祈請各界預早定座，以免屆時向隅之憾

（日價）六角 四角 三角 二角 一角
（夜價）一元八角 一元五角 一元二角 一元 七角 六角 四角 一角 一律大洋 幼童半價

之徒出於林中雨中返身虎狼之手入鎗彈之雙往於口牙之裏

詹姆士賈克奈

繼『一身是膽』再進一步的驚人偉構

JAMES CAGNEY in "PICTURE SNATCHER"

智勇雙全

可遇而不可求的空前鉅片

大學生的三大問題

求學不成問題，戀愛問題亦易如反掌，麵包問題則難似登天！

甜姐兒南錫卡洛兒·喬治茂翻合演

偉大社會愛情悽艷佳片

苦意纏綿

"I'll Love You Always with Nancy Carroll and George Murphy"

書中自有顏如玉 書中那有萬鍾粟

紅顏寂寞，休怨東風無力！ 哥倫比亞出品 坎壈學士，怎求文字有靈！

回力 中央運動場

每晚八時起賽 星期日午后加演日場
霞飛路亞爾培路口

1 爾地兒 2 依捨多 3 杜拉地 4 羅沙拉 5 歐禮沙 6 依甲蘇

1 加拉地 2 古巴龍 3 歐蘭加 4 蘇羅沙伯 5 普登巧 6 亞爾培地

本場香檳每張二元 九月三十當衆開獎 頭獎獨得一萬五千

代售處 天主堂街一號中央運動場辦事處 亞爾培路本場

滄洲飯店花園影戲場

地址 靜安寺路一一二五號滄洲飯店 電話三四二〇〇
交通 一路公共汽車直達門口

今晚九時一刻開映
風流香艷滑稽歌唱唯一鉅片

鴛鴦譜

喬太守亂點鴛鴦譜 名歌四支 支支動人 占花魁 好學生幸運

下期開映 法網情絲 座價 五角 一元

市音（一三四〇）下午八時一刻至九時
老三六（前奏）紅燒丈夫（文仙） 落花流水（玲玲）自殺未成（周恭）賣花詞（吳芳） 南海美人（曼麗）永遠在後台（玲玲） 永遠親愛（文仙）

利利（一二四〇）下午十時十分至十一時
龍翔鳳舞（前奏）離別姑娘（文仙）夜月之歌（玲玲）乳娘曲（曼麗）娘子軍（吳芳）妹妹好（玲玲）謝謝口香糖（張如）花弄影（文仙）

上海歌劇社
新新（七八〇）下午七時至八時
光榮的勝利（嚴華）心琴曲（徐健）劍鋒之下（嚴斐）鮮花新婚（周璇）鴻雁寄相思（徐健）夢中情人（嚴華）十六歲姑娘（周璇）我們的皇后（嚴斐）

李樹德（九四〇）下午九時至十時
塞外村女（嚴華）愛的花（徐健）新漁光曲（嚴斐）春宵曲（周璇）落花流水（徐健）丁丁當太太（嚴華）好朋友來了（周璇）賣油條（嚴斐）

夜鶯藝社
中華（一一四〇）下午七時一刻至八時
黑夜吹聲（前奏曲）塞外村女（曼娜）愛情如玫瑰（露茜）紅顏軍士（綠茵）摩登戀愛（曼娜）偉大的愛（露茜流朗）粉紅色的夢（綠茵）

敎本（八〇〇）下午八時至九時
夜鶯曲（前奏曲）十里長亭（綠茵）南京路進行曲（露茜）醉臥沙場（流朗）蘇三不哭（曼娜）丁香山（綠茵）賣油條（露茜）紅豆新詩（曼娜）賣報歌（王蝶）

丁香社
大中華（一一六〇）七時三刻至八時半
偉大的手（姚英）光明之路（姚莉）摩登戀愛（樂影）從軍別愛（文璧）恭賀新禧（姚英）賣花女（姚莉）別矣巴黎（文璧）畢業歌（全體）

維也納音樂歌詠社
華興（一二六〇）下午八時三刻至九時半
小鸚歌（許玲玲）休息五分鐘（新華）空谷蘭（張燕）開路先鋒（馬伯）我們的皇后（綠茵）薄情的女郎（張燕）

敎授蘇音
國語會敎授蘇音
佛音（九八〇）下午二時一刻至三時
㊀講故事（葉羽𥹥）㊁敎蘇音課本（第七課）㊂急口令（矮子肚裏疙瘩多）㊃懸賞三。

消息

青春聯歡社附設之青春劇社，爲滬上著名華光洋行及新聞報暨敎育界名人陶旦，史斌，施馳三位先生所創始，該社籌備至今，早有光榮之歷史及成績，內部規模宏大，現已選就高等男女社員，聞不日將在本埠各大電台播送歌唱及話劇特別節目，及在各大戲院登台表演，該社現因排練新劇，招收男女社員，凡有志愛好音樂及話劇者，均可參加入社，備有簡章，函索附郵二分，（全函恕不答復）通訊處廣東路二八七至二九一號陶旦，或戈登路六八五弄四一號施馳二位先生處，又該社附設之京滬綫步行隊於本月十五日起程，九月初返滬，現聞尚有餘額，欲參加者速至施馳先生處報名。

電影消息

「小天使」降臨人間

王人美在聯華公司自演「漁光曲」以後，迄無新作問世，國人渴望既殷，「小天使」之降臨，實一大好消息也。「小天使」之原著，爲江蘇省政府敎育廳徵文首選，作者爲蔣星德，由吳永剛編劇導演，劇情述一貧苦家庭，父遠征國境，祖辛苦操勞，母縫紉博蠅頭利，女以家貧不能入學，辛苦所得，惟一子得負笈讀書，然一家大小，無不各有所業，天倫融洩，以視其鄰家豐衣足食，了無樂趣者，幾不可以道里計。全劇集中於子女二人，指示家庭敎育之重要，情緒之豐富，可謂已達極點，故劇情感動力極大，泊乎全劇之最高峯，姊救其弟，不惜犧牲一己之血液，其時空氣緊張，幾使觀衆屏息不動，情緒高張，不可遏止，導演手腕之神妙，嘆觀止矣。演員如林楚楚，李君磐，湯天繡等，並皆佳妙，洪偉烈之攝演，許可之佈景，各有其非常造詣，綜觀全劇，無懈可擊，實爲近來中國影界之非常作品，該片最近將映於金城戲院。

金城定今日爲拯災日
營業收入悉數賑災

這兩個月來，每天報紙上，都載着關於各地水災的巨幅新聞，災區之廣，爲害之烈，可說是空前未見，慘目驚心，令人不忍卒讀，同屬中華國民，我們自應一致興起，想法拯救哀黎，金城大戲院，爲了這個原故，乃定今天（星期四）爲拯災日，特商得聯華影片公司及電通公司的同意，將「新女性」「大路」「桃李刧」三片，免費供給該院開映，每塲換映一片，並將全天營業收入，不除開支，統統拿去賑災，他們這種「樂善好施」的熱忱，足給我們效法，我很希望全滬影迷，趕快前往參加，因爲所費不多，（座價照舊不增）。不但惠及災黎，並且還可以在涼爽的戲院，舒舒服服的看上兩個鐘頭影戲，又何樂而不爲，再還有一椿事情你要注意，祇有今日一天。

明月社公演「野玫瑰」

明月歌劇社自上月在新光大戲院表演後，現又積極籌備，準於本月九日起在本埠六馬路中央大戲院登台表演兩年前曾轟動全滬的大歌舞劇「野玫瑰」，聞該社此次表演後，即將應外埠各戲院之聘，此次中央演後，恐最短期內不得再與滬上人仕見面，愛好歌舞者，幸勿交臂失之。

電通風景綫

電通宣傳部最近接到「婦女生活」的讀者的參觀電通新片「自由神」試映劵交換證數百份，惟該片因試映日期尚未決定，故試映劵亦未能印就分發。至於何日試映，希「婦女生活」讀者們參閱「自由神」公映廣告可也。

電通畫報社自徵求懸賞以來，收到應徵函件，堆積如山，除派專人分類，登記，製卡外，另請多人幫忙，所有猜中諸君，俟清理手續完竣後，即將獎品奉上，唯第一及第二次懸賞中獎者，尚有許多未附郵票，亦請從速寄下，免再遲延。

電通歌唱隊，對「自由神」主題歌，合唱極爲熱烈，如欲來信電通索歌譜者，請注意下列各點：㊀住址繕寫清楚，㊁郵票附足，㊂宣傳部有時函件擁擠，不及剋日作覆，希觀衆原諒。

電通童星任克，聰穎異常，每逢攝影師跟他攝影時，常能自動地表現各種姿態，在「自由神」中亦多此種天眞自然的表情。

「都市風光」今晨八時出發拍外景，導演袁牧之一早起來，催各演員到化裝間去化裝。顧夢鶴前接到拍戲通告，恐怕明晨不能起到，隔夜就來電通住在牧之的房間里，等到化裝完結，大家吃過早餐，熙熙讓讓的一羣，在晨光曦微中，向目的地出發。

陳娟多吃修水當心肚子痛

出版界

良友公司出版之電影畫報，第二十三期已於昨日出版，內容充實異常，本期畫片有四個時期的胡蝶，西方鏡頭之東方美人，胡蝶在法國，袁美雲，兩對婚人，卓別麟出品第五號等，均爲外間僅見之品，文字有李艾影之音樂電影的製作，芸芳之克勞黛考爾白，誰過之好萊塢的秘密之人，宋超常之美國影界的巨頭，劉寶興之國外銀星零記等，文意雋逸，另售每册大洋兩角，各大書局及報攤均有代售。

圓明園路一三三號雲聲出版社之胡蝶女士歐遊紀念册，遠在胡蝶女士歐遊告終維也納起程時即已籌備搜集材料，煞費經營，現已出版，內容有私生活等照片百餘幅，名貴絕倫，並由胡女士親撰文字萬餘言，全書用眞銅版紙精印一厚册，每册祇售四角，各報攤均有出售，歡迎外埠書坊批發。

●聯華配音歌唱錦標鉅片●

羅明佑 監製
吳永剛 編導
江蘇省敎育廳全國徵求首選本 蔣星德 原著

錦標人物，集中此片
人才濟濟，空前僅見

劇本—江蘇省敎育廳全國徵求首選錦標
王人美—『野玫瑰』『都會的早晨』獲全國錦標『漁光曲』獲蘇聯榮譽錦標
葛佐治—『黑心符』獲全國榮譽錦標
林楚楚—『人道』『人生』獲全國首選錦標
王人美唱…雁羣歌

兒童年優待小朋友請兒童看免費戲

購票一張，贈兒童券一張，十二歲以下兒童，持贈券，免費隨時入座

即將在金城大戲院開映

小天使

鉅片之標記

科學化冷氣專家管理不乾不燥涼爽得宜

大上海大戲院

西藏路南京路北首 電話九三三三二號

今天起日夜開映：（日戲）二時半 五時半 （夜戲）九時一刻

武俠巨星喬治奧勃林傑構

伊芙琳卜絲陶助演

強力的個性，豪邁的風度，軒昂的談吐，粗暴的行爲，是現代異性們心目中的小天使，大情人：不知道有多少魂兒，夢兒，跟他的馬蹄兒飄蕩飛揚着！

城裏人叫鄉下人爲阿木林—百計欺騙
鄉下人當城裏人做活財神—千般奉承

黃金鐵蹄

GEORGE O'BRIEN in
"THE COWBOY MILLIONAIRE"

摩登女性比劣馬更難控制！
都會名花却變男獨能順服！

金城大戲院

北京路貴州路口 電話九五五〇〇
標準冷氣開放，冷香四溢，涼爽舒適

祇有今天 （日）二時半 五時半 （夜）九時一刻 日夜三塲

今日全天營業收入悉數捐賑水災

敬啟者。本年入夏以來鄂魯豫冀湘贛皖閩等省發生水災。哀鴻遍野。嗷嗷待哺。災重區廣。爲有史以來所罕見。本院有鑒於此。特定今日爲拯災日。映片助賑。並懇求聯華影業公司及電通公司。以「大路」「桃李刧」及「新女性」三片。免費供給本院開映。凡今日全天營業收入。本院不除任何開支。悉數送交國府賑務委員會。轉賑災區。以拯災黎。雖云杯水車薪。收效極微。惟念惻隱之心。人皆有之。本院此舉。要亦抱「事關慈善。豈敢後人」之意耳。尚希各界士女。踴躍參加。敝院感同身受。此白

購票一張 救人一命 熱心士女 快來參加

第一塲（二時半開映）
電通公司捐助驚人鉅片
刻骨斷腸傷心悵目盡人世之慘事！
桃李刧
應雲衛編劇導演
袁牧之 陳波兒 唐槐秋 周伯勳 諸大明星合演
百看不厭倦！

第二塲（五時半開映）
聯華影業有限公司捐助
全部歌唱音樂鉅片
阮玲玉遺作
新女性
哀感頑艷爲銀幕所罕見
蔡楚生導演作

第三塲（九時一刻開映）
聯華影業有限公司捐助
金燄 陳燕燕 黎莉莉 張翼 鄭君里 羅朋 尚冠武 韓蘭根
諸大明星合演音樂歌唱巨片
大路
本片之美妙早已有口皆碑勿庸細述！

（座價照舊不增） 每塲換映一片請注意 （院內不另募捐）

本院明天開映鉅片「小天使」請閱參巨幅廣告！

院內空氣完全自造每五分鐘循迴更換一次永維清涼舒快

南京大戲院

愛多亞路五二三號 電話八四一二三三

電話預定座位留至開映前五分鐘為止

今天開映：(日)二時半 五時半 (夜)九時一刻

史本塞屈賽·文蒂葩麗合演傑作

速成戀愛

IT'S A SMALL WORLD

始而兩車相撞
繼而兩口相爭
條而兩拳相擊
忽而兩手相攜
俄而兩鬢相磨
既而兩情相歡
果而兩肩相並
終而兩吻相接

雨為良媒 雷作証人 電為花燭 地為牙床 林為洞房

特別加映：秀蘭鄧波兒主演名貴短片「小政客」

兩性煩悶，挑撥起強烈的佔有慾念。人生幻滅，激刺成極端的肉體享樂，撕破了禮教之假面，具赤裸裸地全部表現

榮膺世界藝術科學研究院金質獎狀之巨星

克拉克蓋博爾

羅麗泰楊·賈克奧凱

聯美偉大貢獻

特別介紹狗星

布克

大文豪傑克倫敦氏探險世界名著

"Call Of The Wild"

誰說道：這是最殘忍最卑劣的獸性！那未，何處求至神聖至純潔的熱情？

野性的呼聲

20th CENTURY PICTURE

中央大戲院

電話九二七八○號 六馬路跑馬廳附近

時間 三時 八時半 | 座價 樓下一律三角 樓上一律四角 月樓六角

新時代影片公司轟動國內長部滑稽漫畫影片

葉淺予監製 湯傑 曹錫松 黃耐霜 翟綺綺 桑淑珍 主演

王先生的秘密
王先生過年

兩部趣片 一次看完 祇此一天

單看一片●已足開胃●兩片同看●笑力更大

明星大戲院

電話改用三〇五九〇號

時間 三時 七時 九時一刻 三次 | 價目 二角 三角 日夜一律

百看無厭 全新拷貝 驚人危奇 有聲巨片

猩猩王金剛

洪荒巨獸蹂躪紐約理想創作

光華大戲院

愛多亞路成都路口

時間 三時 八時半 | 價目 二角 三角 日夜一律

聯華影業公司出品 兩大巨片一次映完

阮玲玉遺作 小玩意

陳燕燕主演 奮鬥

東南大戲院

院址小東門民國路

時間 二時半 七時 九時半 | 價目 二角 三角 四角

哈哈滑稽新戲平劇社

真狗加梗 登台表演

詳細節目請閱另幅廣告

東海大戲院

時間 三時 七時 九時一刻 三次 | 價目 二角 三角 日夜一律

派拉蒙公司唯一有聲作 緊張迅疾冒險偵探鉅片

九九警車

最後一天 切勿錯過

新中央大戲院

夏令時間 三時 八時半 | 價目 二角 三角 日夜一律

聯華影業公司名貴出品

鐵鳥 陳燕燕主演

骨肉之恩 陳燕燕 徐來 馬維邦 主演

兩片一次映完

山西大戲院

海寧路北山西路口

時間 三時 八時 | 價目 二角 三角 四角

陳玉梅兩大名作

天一公司出品 青春之火 浪漫熱情傑作

蘭谷萍蹤 全部有聲對白

一次映完

西海大戲院

院址新閘路池浜路

時間 三時 八時 | 價目 上下一律 小洋兩角

今天開映聯華大片一次映完

阮玲玉主演 神女

高占非 陳燕燕主演 南國之春

隨票附送美人香皂一塊或皮鞋油一盒

榮金大戲院

每日三場 三時 七時 九時 | 價目 兩角 三角 座位加贈大世界券

魔術之王 馬守義 領銜主演

魔術武技歌舞集團

詳情另載巨幅廣告

恩派亞大戲院

院址八仙橋霞飛路

復興公司禮聘 老正天香班

因候船續演三天 今天日戲 頭本 山海春秋 夜戲 四鳳朝龍

優待觀眾 削減座價

華德大戲院

時間 三時 七時 九時一刻 | 價目 小洋一角

明星影片公司特殊愛國戀愛巨片

同仇

程步高導演 王瑩主演

蓬萊大戲院

小西門內蓬萊市場

夏令祇映夜場 七時半 九時半 | 價目 二角 三角

聯華影業公司名貴鉅片 梁賽珍 陳燕燕 張翼 主演

蛇蝎美人

本院新購最新式有聲機器二座將於日內次第裝竣

卡德大戲院

院址新閘路卡德路

時間 三時 七時 九時 | 價目 小洋一角 日夜一律

聯華影業公司名貴鉅片

阮玲玉最後遺作 羅明佑編導

國風

萬國大戲院

時間 三時 七時 九時 | 價目 小洋一角 日夜一律

聯華影業公司出品佳片

殷明珠 羅朋 張翼 韓蘭根 主演

清白

搶生意奪男人爭面子

這樣的滑稽片三年中只出一部

瓊白朗黛兒

葛蘭達法蕾等全體滑稽明星會串

華納出品 國泰下期映

JOAN BLONDELL
GLENDA FARRELL
in
"Traveling Saleslady"

First National comedy sensation with
WILLIAM GARGAN · HUGH HERBERT
RUTH DONNELLY · PATSY KELLY
GRANT MITCHELL · AL SHEAN

這位女售貨員的活動力量，非常利害，買主們，有丈夫的女人們，快點兒留神啊！

秀色雄心

使你笑得透不過氣來

滬上唯一納涼勝地

跑馬廳影戲院

由馬霍路中門進出 座位有舒適之帆布椅

今晚七點半起連映兩場

座價五角及一元 電話三六五五〇

神童明星賈克古柏主演

可歌可泣 頑童 倫理名片

大光明大戲院

冷氣設備獨步遠東

電話定座二三二三二

今天起開映 二時半 五時半 九時一刻

火速定座

一個是綠林翹楚！一個是紅粉佳人！

他走遍江湖，到處受女人歡迎，惟有這位歌孃，給他一個難堪

華納士裴德

(他的縱跳功夫拋繩本領實駕范朋克而上之)

法國明星凱蒂茄琳

合演香艷武俠神秘熱情鉅片

月色皎潔 琴聲悠揚 美人多情 壯士氣短

UNDER the PAMPAS MOON

南美風月

福斯公司新鉅製

with Warner Baxter and Ketti Gallian

世界著名舞星范洛及姚倫達表演

熱烘烘的音樂 柯勒拉探戈舞 軟綿綿的姿態

申報圖画特刊

國際時事

①阿王閱軍

阿比西尼亞國王西拉齊沈默寡言頗有才略即位以來切實整頓國防力謀軍事現代化最近受意大利侵略據理力爭絕不退讓甚得人民愛戴此爲阿王檢閱軍隊時情形一種強毅不屈之精神溢於眉宇

②意軍前進

意屬索馬利蘭駐軍開赴阿比西尼亞邊境準備作戰因天氣炎熱上體遂行裸露

③阿國新式陸軍

曾受新式軍事訓練之阿國陸軍在烈日下赤足操演情形阿比西尼亞地處熱帶終年酷暑地面滾熱如焚阿人赤足往來毫無所苦外人入境雖着厚履亦不能耐此次意如侵阿氣候不適亦將爲一絕大阻力

④阿國軍官

曾受高等軍事教育之阿國軍官

⑤阿國舊式軍隊

阿比西尼亞人民自十二歲至六十五歲皆服兵役兼於全國皆兵惟大部分均保舊式軍隊服裝軍械極不發齊其唯一特長在有適應熱帶環境之耐力及勇敢善戰之天性而已

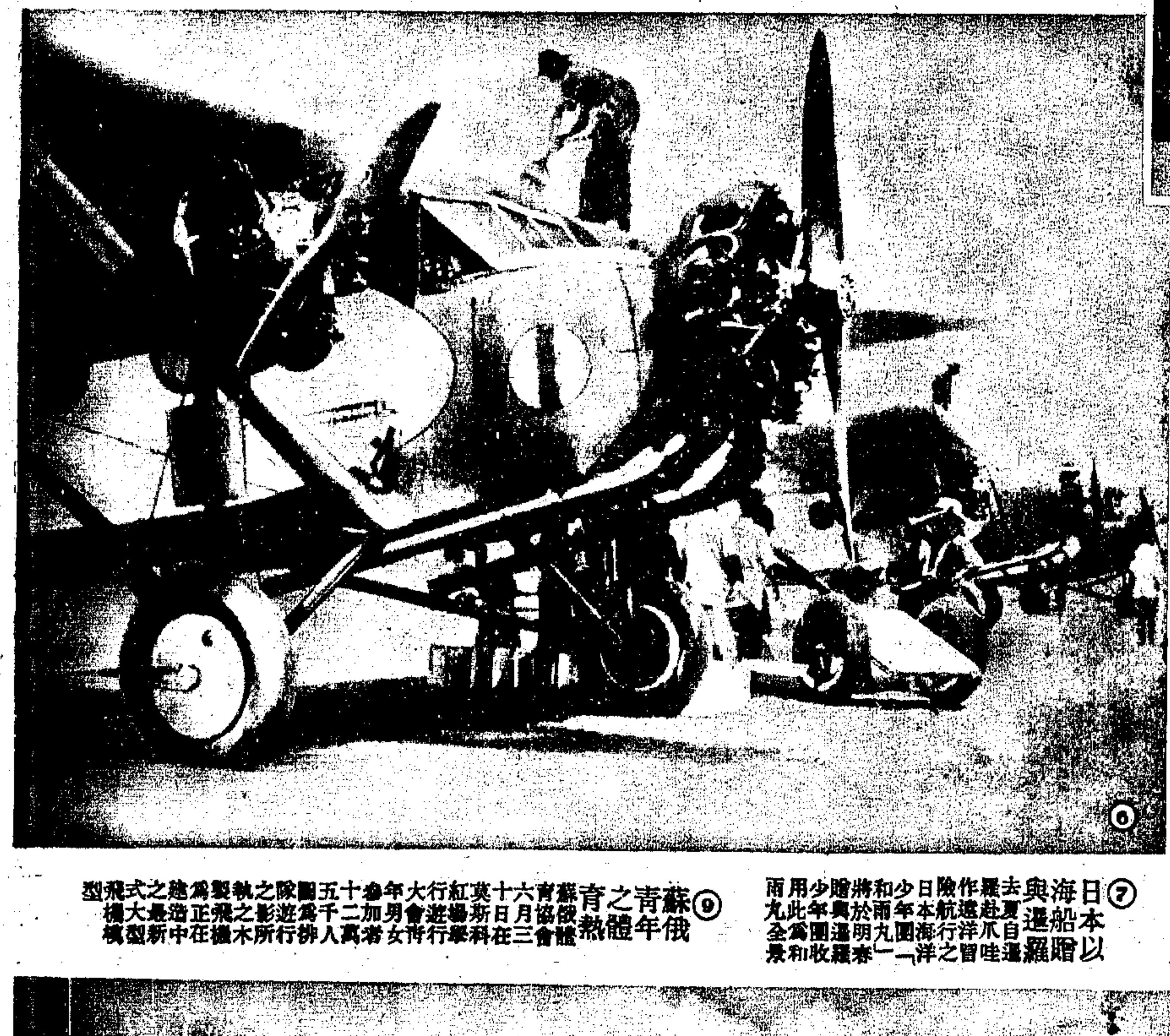

⑥意軍飛機隊

意國大型轟炸機隊停於索馬利蘭飛機場待機進攻

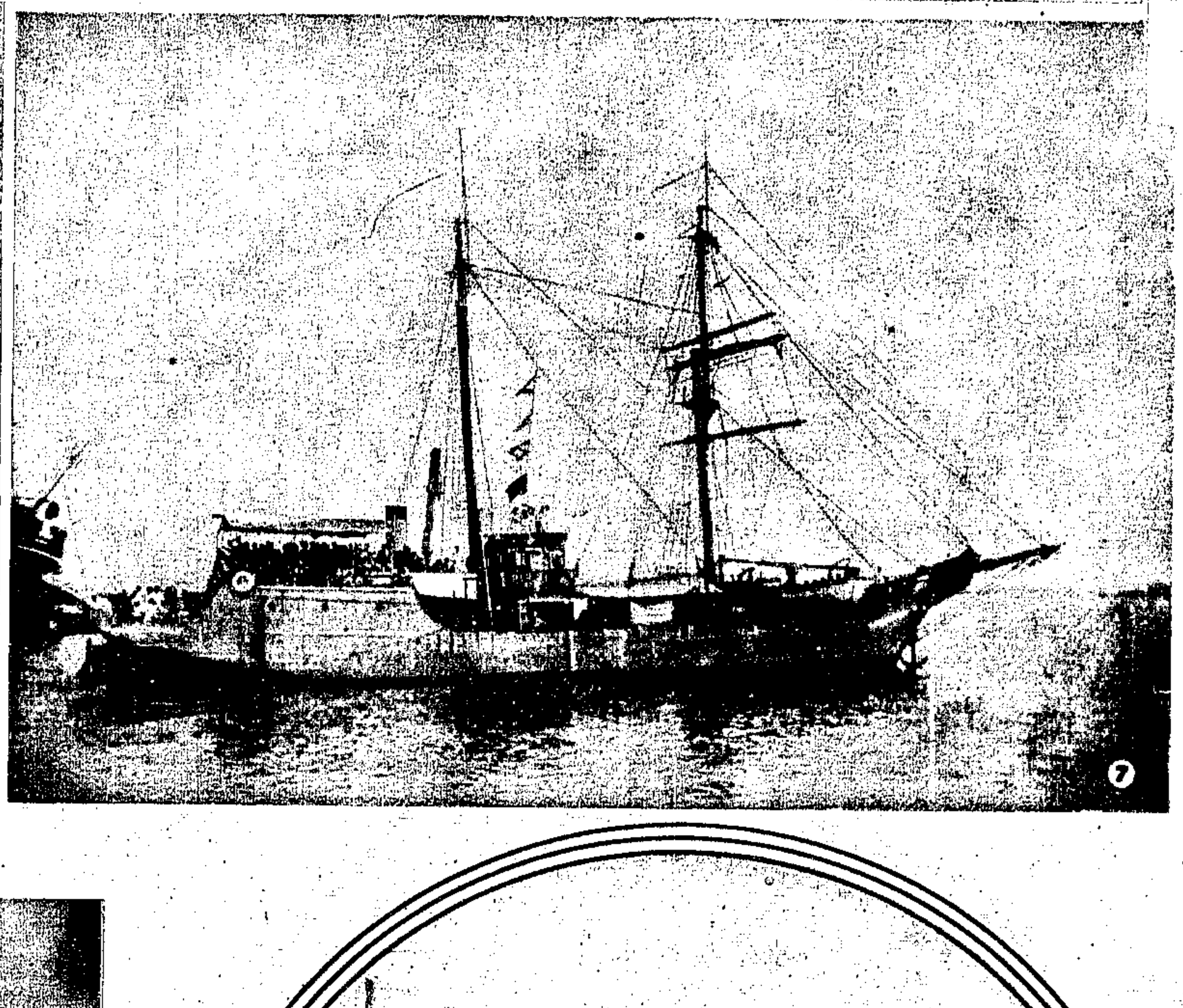

⑦日本以海船贈與暹羅

去夏自暹羅赴爪哇作遠洋冒險航行之日本海洋少年團「和雨丸」將於明春贈與暹羅少年團收用此爲和雨丸全景

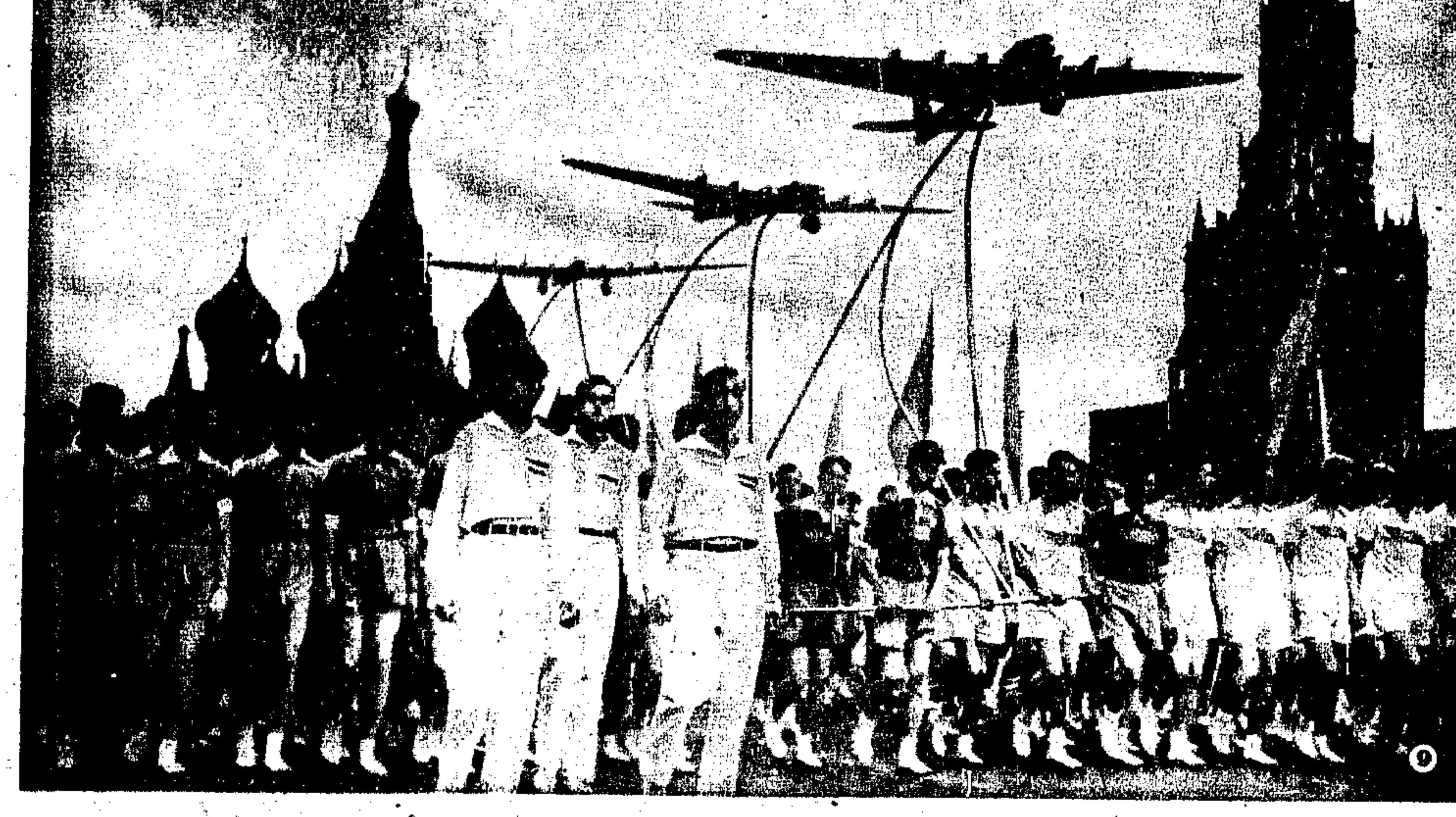

⑨蘇俄青年之體育熱

蘇俄體育協會六月三十日在莫斯科紅場舉行大遊行大會青年男女參加者十二萬五千人圖爲排隊遊行之影所執之木製飛機爲正在建造中之最新式大型飛機模型

⑧暹羅農民以耕牛贈與政府

六月二十四日爲暹羅革命三週年紀念日暹政府以獎章贈與當時贊助政府卒亂有功之各界民衆同時暹羅農民代表亦以耕牛一頭贈與政府

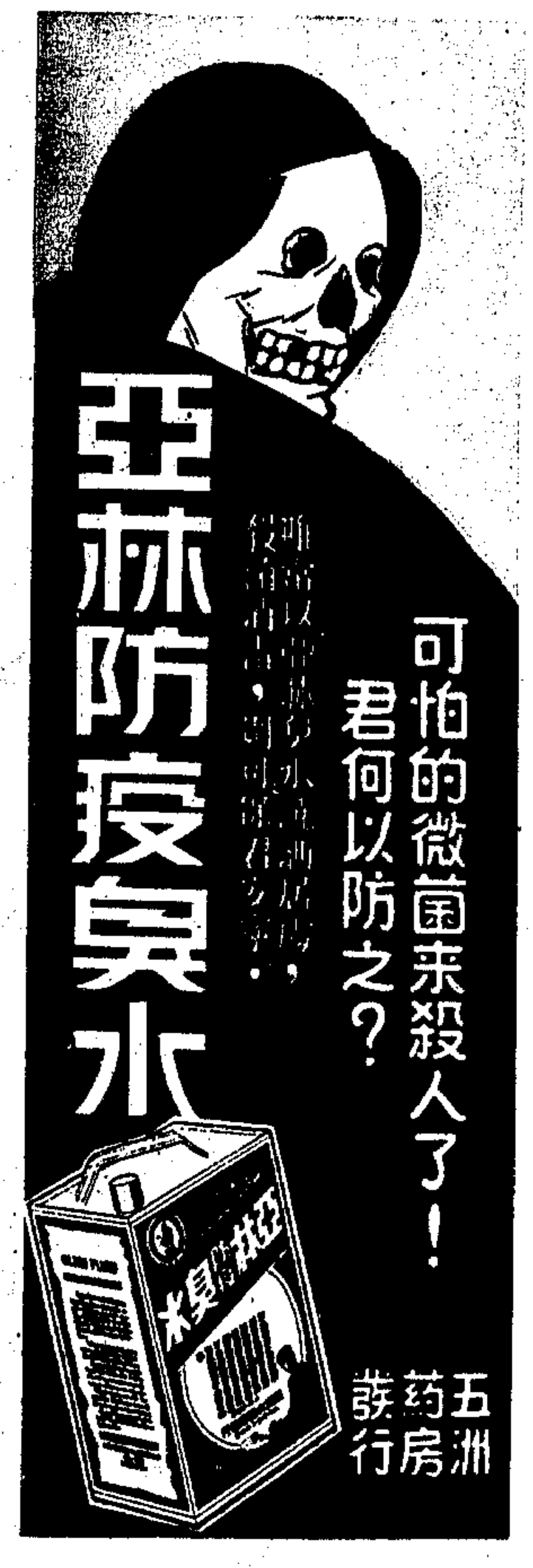

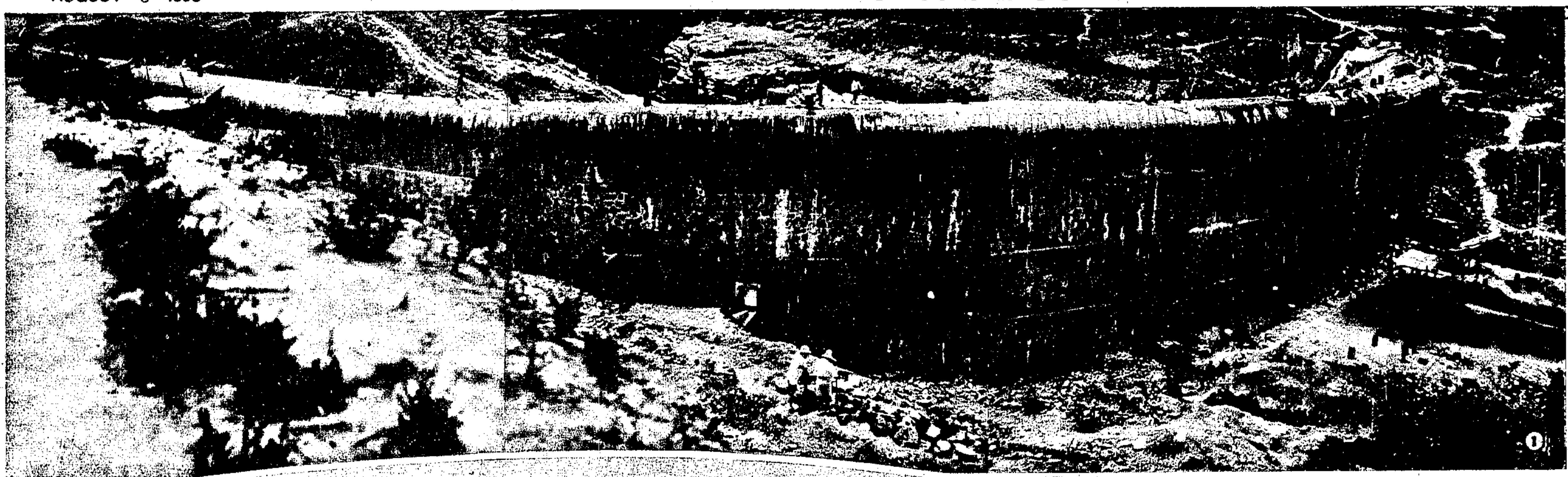

①陝西洛惠渠之大壩 全國經濟委員會涇洛工程局經辦陝西洛惠渠灌溉工程工費一百四十餘萬元溉田約五十萬畝民國二十三年夏開始動工預計二十五年夏完工現該渠重要工程如弧形滚水壩屈里渡槽及長三千公尺之隧洞等正在積極進行中圖爲該渠攔河弧形滚水大壩背面攝影壩長一百八十餘公尺高十六公尺二共用石料一萬九千餘立方公尺最近已大部完工計耗工款二十餘萬元

②洛惠渠渠閘及排洪閘工程進行情形

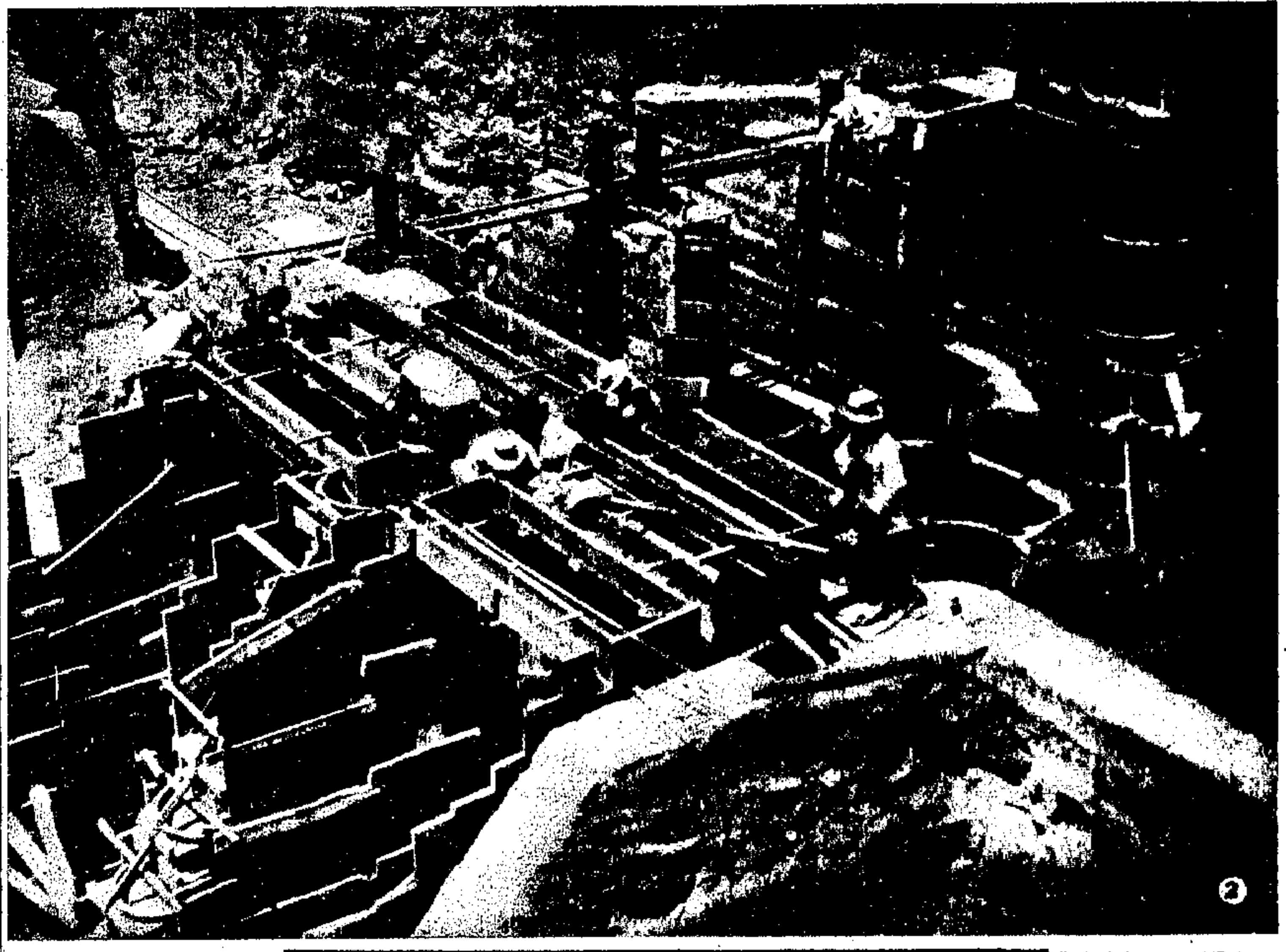

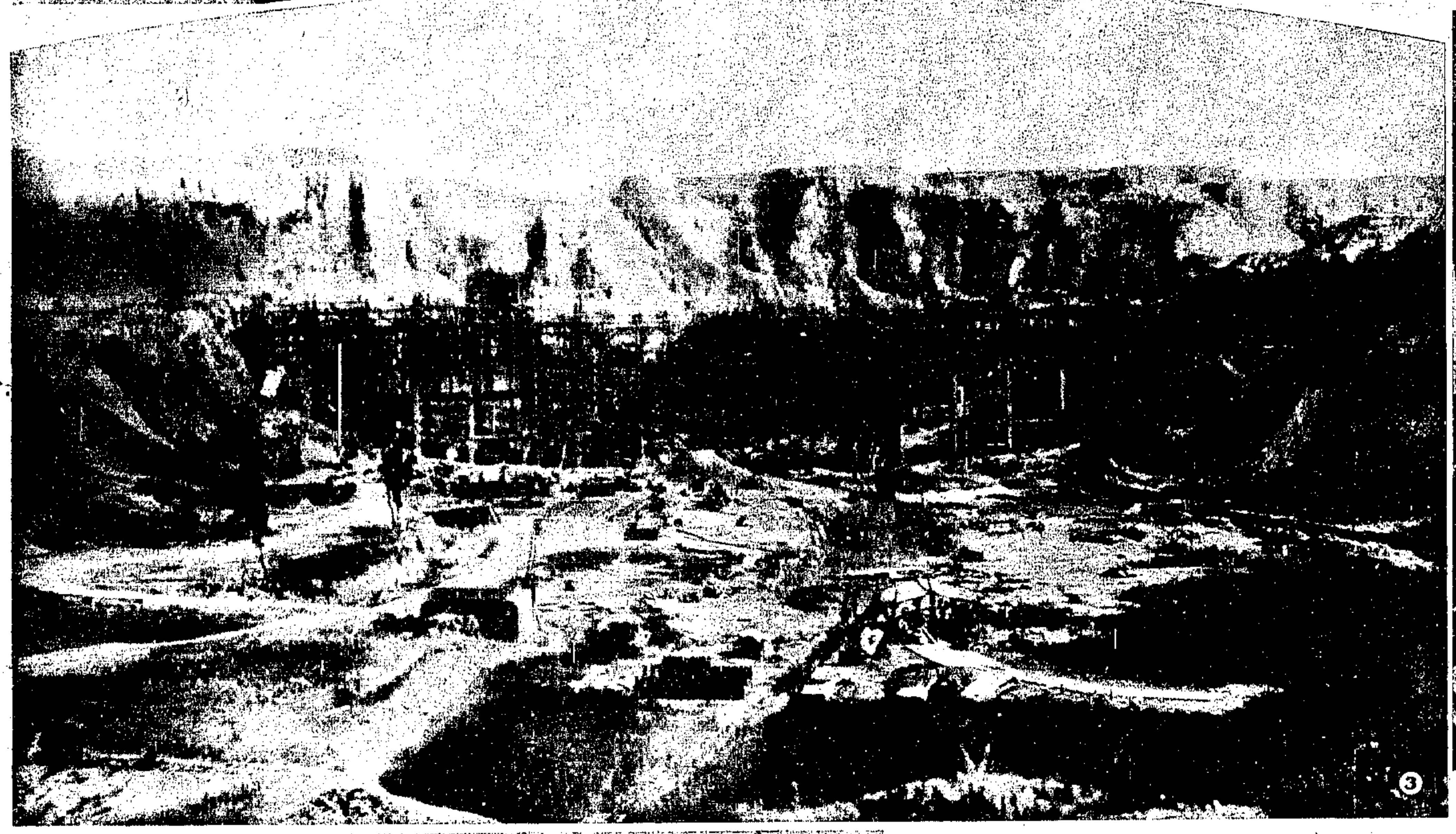

③洛惠渠屈里渡槽全景 渡槽長一百三十餘公尺爲洛惠渠重要工程之一

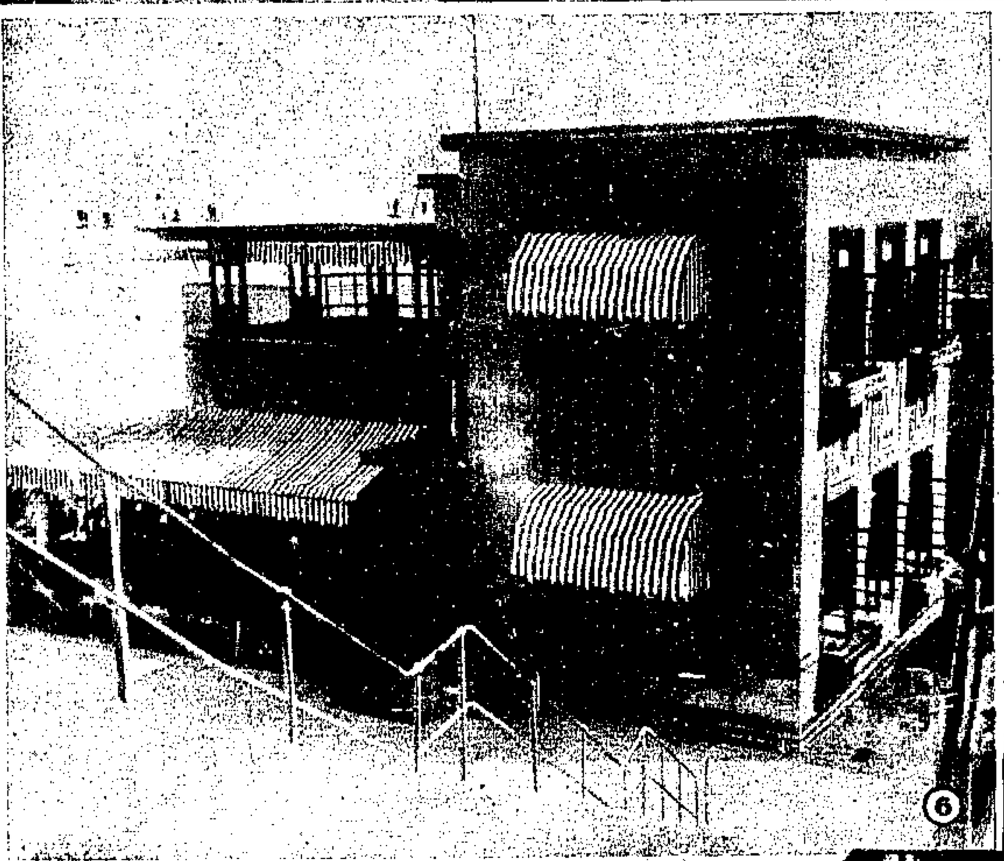

⑥海軍棧橋招待室 青島之海軍棧橋伸入海中爲當地勝景之一此爲新近建築之海軍棧橋招待室全景（胡鑫今攝）

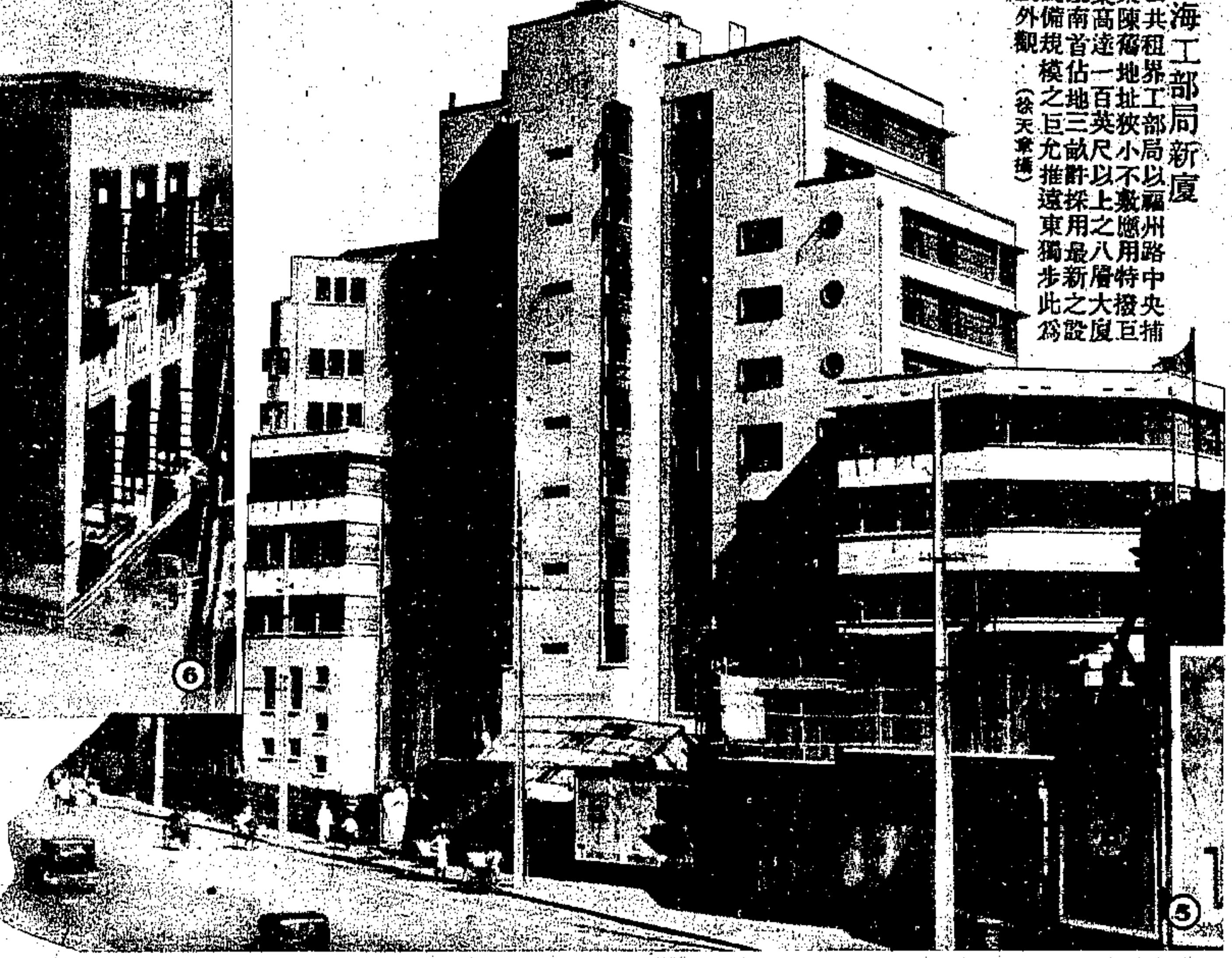

⑤上海法租界新捕房 上海法租界新建巡捕房於爰多亞路高達十層式樣新穎不久即將竣工（徐天章攝）

④上海工部局新廈 上海公共租界工部局以福州路中央捕房建築陳舊地址狹小不敷應用特撥巨款建築高達一百英尺以上之八層大廈於福址南首估地三畝計採用最新之設計及設備規模之巨允推遠東獨步此爲該新廈外觀：（徐天章攝）

壽爾康

遲来自悞

養陰丸乃本堂最新發明治癆瘵咳之良藥然際觀世之有患日久咳嗽陰虛內傷者莫不由輕轉重由淺入深試問能脫危險曾有幾人故未有此丸以前則悞於庸醫因效者固多既有此丸之後仍悞於不知購服者數亦不少徘徊歧路性命所關生死當頭悔之已晚遲來自悞悞自來遲深願患症者一再思之每盒定價五角

中外各埠及各廣東藥舖均有代售

廣州蟠欄街位元堂謹告

⑦馬心湄女士 喜文學擅音樂尤愛繪畫爲一才藝兼長之新女性（龍存明攝）

⑧林韻芬女士 着二十四年式游泳衣預備攀登滑槽滑入池中（徐天章攝）

⑩袁明潔女士 上海持志大學學生暑假旅行攝於嘉興苗圃花園（楊鳳麟攝）

⑨嚴美琳女士 常出入上海各游泳池以消長夏（徐天章攝）

⑪甜笑 公園中之黎莉莉（李世芳攝）